中華民國九年三月七日即庚申年正月十七日

新聞報

西歷一千九百二十年三月七日 禮拜日

SIN WAN PAO CO.

INCORPORATED UNDER THE LAWS OF DELAWARE (U.S.A.)

第九千六百六十九號

計四張大洋三分

本館開設上海漢口路九十號 電話三百六十五號

中國郵政局特准掛號認為新聞紙類

外埠寄報連郵費 報費先惠（郵票不收）
●中國境內 全年洋十二元 半年洋六元 三個月洋三元正
●歐美各埠 全年洋二十四元 半年洋十二元正
●日本各埠 全年洋十二元 半年洋六元正

廣告刊例
特等 登於新聞之中計二十二字為一行以五行起碼 第一日每行洋四角五分 第二日起每行洋三角五分
頭等 登於封面以二行起碼 第一日每行洋一元四 第二日起每行洋一元
二等 緊要分類廣告以五十字起碼 第一日每字一分 第二日起每字八釐
三等 快活林欄下每字每日大洋七釐
四等 長行以三行起碼每日每行大洋五角
五等 短行每日每字六釐

本報今日三大張連新新聞共四大張快活林欄移在第二張後幅閱者注意

曾廣江啟事

鄙人擔任中華汽船公司協理一席近因老病業與總理左君念貽商妥辭去協理職務對於該公司一切事項及該公司公私借貸關係並無經手未完之處特此聲明 丙1933

中華汽船公司啓事

本公司協理曾廣江因病辭職由總理左念貽主持特此聲明 丙1934

瑞大洋行啓事

今於陽歷一千九百念年三月一號特聘陳漢三君為本行華總理所有前手銀錢來往貨物進出概與陳君無涉恐未週知特此登報聲明本行創立歷有年所專辦進口各名廠頭等機戶呢絨白貨等疋頭大小五金洋酒食物化裝各品及名廠藥料倘蒙惠顧請與本賬房接洽是幸 南京路十八號瑞大洋行大班愛士拉謹啟 丙1920

永豐泰煤號理帳處啟事

本號奉法公堂委任清理永豐泰帳務所有該號人欠欠人各戶務望於陰歷正月十七日起限二禮拜止向法界火輪磨坊街精益里五十三號本清理處報明俾便着手清查幸弗遲誤為盼 理帳員貝明忠啟 乙688

上海滬甯路華盛義轉運公司緊要啓事

敬啓者本公司所於津浦路華盛義轉運公司向非一起如有該路公司本提單押款及提貨情事自應該公司負責概與滬甯路本公司無涉恐未週知特此登報聲明務祈各行號注意為荷 乙671

湛仲卿啟事

逕啓者自民國二年承辦南京華盛義轉運公司七載有餘辦理不善刻因無力支持情願推與申公司另擇他人接辦所有經手銀錢往來人欠欠人以及津浦路分枝等事一概均歸仲卿自行理直與接辦新記無涉特此聲明 1931丙

常州濟恒源記公典經理邵筱溪啓

茲遺失邵筱溪王汝記戶常州濟恒源記公典股單各三紙每股計洋一千元又王汝記過入邵筱溪之過戶據一紙并邵康若等衣戶房屋單契等件於正月初十日在本典失去遍覓無踪除向武進縣立案備查外倘有外人拾得一概作廢如該股票契據等出現祈各寶號切勿受押抵用為此特登新申兩報聲明 丙1943

南京華盛義加添新記聲明

啟者本公司代客轉運滬甯全路零躉客貨向蒙各客稱許今歲力加整頓格外迅速倘荷惠顧無任歡迎 1932丙

上海洋色咈布染業同行公啟

啟者敝業蒞年歲底向以大小月杪清帳敝業更加困難是以邀集同業議決自今年開始起照舊年歲底結帳概加三成每逢大小月底叨光陸續給付以及客貨司酒亦須光顧者在外給算而舒敝業困難仰祈各寶莊號鑒諒是荷特此具啟 乙

汽油船出售

今有羅磨勒牌三十九幅零三八汽油船一艘鄙人因即日赴英如樂購者請于陽歷三月十五號前投標至康腦脫路二十一號可也此船曾周游長江至漢口用為游玩或營商業均合宜 亨特森白 丙1944

眞正禮和洋針到申

本號到有眞正禮和三圈洋針及僧帽洋針等號頭大小俱全價目克己存貨無多欲購從速 上海法界吉祥街德福里和記號啟 丙1938

羣益股票公司廣告

本公司設立多年專收各種股票有期證券內國公債新華儲蓄票以及不兌換各種鈔票羅布等均可交易代客買賣尤當格外克己如蒙賜顧無任歡迎外埠函詢當班答復 地址英大馬路餘興里 電話中央三六一五 乙682

滬南豫康號聲明

啟者去冬查有私刻本號圖章在外冒出糖件情弊爰於即日起凡小號向○各寶行號出取貨件概用聯票加蓋新式出貨圖章為憑嗣後倘無新式圖記之聯票前來出取貨件者不生效力設遇冒出等情小號不負其責除函詳各寶行號外特此佈告 丙1908

羅傑律師代表受抵人啓事

查敝當事人吳保涵受抵之南京下關泰來公司房產一切欠款因逾期不贖業已登報聲明拍賣儘先歸償已於陰歷正月十二日下午在魯意斯摩拍賣得銀八千六百兩現與泰來公司代表律師巢堃會同清理特此通告 丙1898

巢堃律師代表泰來公司經理人啓事

所有泰來公司抵與吳保涵者下關南京旅館之房產因逾期無力取贖各股東於上年六月間多數議決拍賣清理現已於陰歷正月十二日由魯意斯摩拍賣得銀八千六百兩除去應償抵款外凡與泰來公司有關係之各債權人請於登報日起十日內開明欠款數目送至上海圓明園路十一號律師事務公處以憑清理幸勿自誤特此通告 丙1899

英商卜內門洋碱有限公司聲明

啟者本公司郝經士君（Mr. W. J. Hawkings）自西歷一千九百廿年三月一號起與本公司完全脫離關係特此通告

遺失匯票聲明

今有滬南東萊銀行出票第一百零八號見票五天期洋五百元向上海濟南周村分銀行照兌又濟南周村商業銀行出票第廿八號見票五天期洋五百元向上海東萊周村商業兩銀行照兌此二票因遺失已向東萊周村商業兩銀行聲明止簽止兌特此登新申兩報免各寶號悞收此白 永安街同安里福豫安李筱記啟 丙1872

祝生記聲明

本月三日新申兩報登有祝生記推股聲明並祝生裕號合股告白因更換經理雖有異議實非接合現祝東生已自加股本擴充營業一切事項仍由東生主持三日所登告白統失效力裕號協股未成事不生問題至前經理林君信發自有高就個人欵項進出他人不能預聞周與東生無涉仍登新申兩報布告周知 祝東生啟 丙1868

恕訃不週

顯考子驤府君痛於民國八年己未十二月卯時壽終正寢謹簽於庚申二月初三日領帖即日舉襄不孝等苦次昏迷不及徧訃哀此佈聞 棘人潘繼藩 潘經藩 潘綸藩 泣血稽顙 喪次崑城集街廿九號

吳宅謹啓

家主吳公桂森之德配杜夫人於十二月廿九日丑時疾終內寢時值歲暮不克報告一俟定期扶柩回籍再行計聞 海甯路順徵里一千三百七十四號吳宅帳房啓 124乙

恕訃不週

不孝長植等罪孽深重不自殞滅禍延顯妣清封一品夫人王太君痛於民國九年一月二十四日申時壽終濟南寓所內寢茲擇於三月十一日發引在籍成世鄉寅友哀此訃聞 孤哀子吳長植等泣血稽顙 乙554

恕訃不周

原任浙江甯紹台道高公諱禹卿於民國九年二月廿八日即夏歷正月初九日壽終上海北成都路廣仁里寓次遺命不敢受弔擇日扶櫬回紅甯原籍安葬凡屬鄉寅世戚之在遠地者誠恐未及周計謹此登報通告伏祈矜鑒 高敦睦堂帳房謹啓 1012甲

甯興快輪十七日禮拜開往福州 三北公司啓 甲1007

招商局海晏快輪本月十八即禮拜一晚直放溫州 本帳房王謹啓 616

歇業印刷機器者鑒

敝處刻因無意經營印刷一將所有全副生財廉價售去如有意者請至本埠天潼路清雲里第一弄張頌記五金號接洽可也 丙1890

受盤聲明

今盤到美界蘇州河老順泰五金號生財店基自登報日起為始詔老順泰恒記號營業以前一切眼目及人欠欠人概歸老順泰五金號自行理直與恒記號無涉特此登新申兩報聲明 甲78

推盤聲明

本號開在美界蘇州河老順泰五金號今因無意經營將生財店基貨物已於登報日起推與老順泰恒記為營業以前一切人欠欠人均歸本號自理與老順泰恒記無涉特此登報聲明 老順泰號白 甲979

鎮江江綢漲盤聲明

近來絲價飛漲存底枯竭敝地江綢生熟各貨若照原料劃合須加一分錢以上方可敷本今為顧全銷路起見不得已加一分 鎮江江綢同業公啟 雙方兼顧諸希鑒諒實深感荷 丙1905

匯源股票公司買賣上海發息元年六厘公債及各種證券

北中交鈔 儲蓄獎券 承蒙賜顧無任歡迎 設大馬路石路口通裕棧弄內 函復 電話三七八

中美商業公司啟事

本公司現聘傅其湘君為華經理凡本外埠貨物者請向本公司接洽本公司在美國紐約設有事務所專代辦理各種機器大小五金五金棉紗疋頭角貨瑞典各國名廠各種機器代銷各種土産等類在美國紐約接洽 電話中央二五七〇 本公司地址 漢口路三號

杭州西湖新開聚英旅社露佈

竊以滬杭接軌以來交通極為便利每屆春秋佳日來游者輻輳紛紛往來湖上邇年以來外人之於西湖為天下名勝之區中外遊人更多有目共睹也今者同人等選擇湖濱適宜之地建造大洋房數十幢一切裝設務求精美堂宇宏敞陳設華麗男女茶房伺應週到特聘京津滬粵名廚烹調中西菜點燈火電話電鈴無不應有盡有門前寬大花園車馬往來便利備有汽車專為接待遊客之需以及電燈電扇熱水汽爐男女浴室有盆有衛生者一概歡迎此布 各界賜顧無任歡迎 開幕在即 本社主人謹啓 甲971

謹防偽票廣告

鎮江阜康餘記錢莊啟事

啟者現屆蒞歷年終照例清釐敝莊存欠各賬未能結清現與各股東議定自正月初八日起照常營業凡有存欠各戶請至本莊結算以清手續外誠恐未及週知特此登報廣告 阜康餘記謹啓 丙1841

湖州德源錢莊啟

（本莊庚申元月終期洋三百元莊票一紙遺失……） 丙1780

大源祥諮號啓事

茲者本號於已未年終止所有店底生財各貨一切盤與後東裕記接受以後倘有盈虧與久記無涉或有久記收條保單在外亦一概作為廢紙特登新申兩報聲明 丙1879

上海大源祥裕記洋貨號廣告

茲本號歷有年所向蒙各界諸君賞許自庚申年正月起以久記改為裕記一俟工竣仍照常交易如荷賜顧無任歡迎 丙1880

潮州集昌崑記竹布莊開幕廣告

廣告竹布出品向推潮州各種夏布鳥人布鳥斜紋等頭獨步蓋縷青產自本鄉全用山水加染故能顏色豔久不變與別地所染洋靛濁水而以劣布魚目混珠者大有天淵之判本號設址於上海法大馬路首善里口零躉批發兼售一洗即退者已歷多年運銷竹布至南洋各埠四遠馳名今值提倡國貨之時願同胞一凡蒙惠顧請認明麒麟商標庶不致誤 丙1880

意大利領事署公布

茲照義大利法律公告一切人等知悉本月十八日在天津本領事署註冊案內有一股份有限公司成立定名曰華義銀行計法定資本中華民國幣四百八十萬元及義大利國金幣一千六百萬現金其已完全認繳股本計華幣一百二十萬元分為一萬二千股每股一百元又義幣四百萬現金分為一萬二千股每股三百三十三元三分元之一該銀行設總行於天津設分行於上海北京哈爾濱漢口其目的為經營一切銀行業務總裁為許世英總長副總裁百賚爾西司長據該行章程華義雙方股東對於用人行事及鈴用該行印記當由雙方平等聯合代表之此告 西歷一千九百二十年二月二十八日天津義領事署義領事簽字 丙1876

笆斗柳器同業公議加價廣告

逕啟者敝業歷年以來荷蒙各界諸君光顧感激莫甚無奈各樣貨物如柳條亭蒲毛竹等均較從前不日漸昂貴以致敝同業困大受影響加之工人一再協議堅請加增工資每元加三角五分每角加三分五厘蓋以貨物委系昂貴尚不允原諒為荷特此報聲明 同業公啓 丙19

上海亭麻局業通告

敝同業等向承賜顧下貨裝運已歷多年近因各埠船隻時有失事敝業受損甚重是以議決一律代辦保險自即日起凡下貨裝船以及火車裝運如有損失均歸貨主自負其責此係商業通例惟各行號賜顧者須照工人加增旅行並不愈格加增務希諒鑒…… 蔡照記

大中華紡織股份有限公司發息並開股東年會廣告

本公司年會規定每年陰歷三月中舉行茲因本會董事長聶君雲台有歐美之行提早於陽歷三月二十八日即舊歷二月初九（星期日）午後一時假座愛而近路紗業公所開會又本公司股息議決自陽歷三月十五日即舊歷正月二十五日起在上海甯波路十一號本公司事務所發給請各股東携帶收據前來領息並領取開會入場券以憑到會如有因事不克親自到會務請照章於期前函知本公司並備囑託書交由本公司他股東代表除另專函通知外特此廣告 本公司董事會謹啟 乙481

感謝良醫蔡濟平

鄙人年逾古稀忽患中風人事不知半身不遂諸醫束手危急萬分後經訪請蔡濟平先生施治藥到春回提如影響未及匝月再但恢復健康竟能如前步履不致偏癈技術神奇不啻和緩特登報志謝以諭當世 大通路新康西里一百零四號蔡濟平 愛文義路三星里四百七十四號劉子卿啓 517

感謝名醫馬際周先生神術

僕素性孱弱且以年邁時多疾病去春在杭于腹間發生肚角疽一瘡疼痛異常兼以內症寒熱交加遍歷中外醫生藥石虛投罔不見效諸醫為之縮手自信必無生理不得已回申覓醫求治仍復日加紅腫危險萬分當承友人張仲和戎文甸二君介紹二馬路大慶里口馬名醫來號診治不旬日病竟霍然而痊亦尋愈後小女於去冬背間亦發生背瘡一瘡起初時若汗疹亦不以為意繼則日見腫大如碗在甬求醫亦無效于是來申亦求治于馬名醫日見腫消廢新不多日竟亦告痊可知馬先生名不虛傳惠我疴痍實俱有妙手回春之神術僕父女身受此惠無以為報援據實登之報章以揚仁風 法界甯波路童大豐號童桂清謹謝 557

上海證券公會開幕廣告

本公會由股票同業組織而成為流通各種有價證券之機關暫假三馬路石路口景和里一百六十五號為市場並定陽歷三月六日即舊歷正月十六日上午十時行開幕禮畢即開始交易特此通告 100

發售原版西書

各級學校課本 ◎ 各界參考用書

本館除自編各種英文教科書籍外並販運歐美原版西書歷年以來承全國各學校及各界人士光顧營業日益發達所備書籍種類日益增多。各級學校各界人士所用之書無不廣備茲値春季始業期近學校將購課本特由外洋運到新出西書多種定價克己折扣從優並可代定歐美書籍雜誌。

學校課本　工業用書　商業用書　法律專書　醫學專書　通俗用書　小說雜誌　字典字帖

以上書籍等物上海商務印書館發行所及各省埠商務印書館分館均有出售各大分館如香港廣東福建漢口天津北京等處並派有熟悉西書出版情形之同事專司接洽各學校及各界定購西書事務儻承惠顧無不竭誠招待

商務印書館謹啓

商務印書館

原版西書大減價

本館運售英美原版書籍歷十餘年素承學界推許現値金價日落之時本館爲報答惠顧諸君厚意起見特議定自即日起將從前所定**外版西書價目大加減削**從前所編外版西書目錄亦重行編製在新編西書目錄未出版以前所有歐美原版西書價目照舊刊目錄**約減五分之二**即前售一元者當改爲六角前售五角者當改爲三角餘可類推**學校及批發仍格外優待另給折扣**庶幾書價既廉購書愈易而歐美諸國最新之學問藝術亦得以源源輸入或於吾國學術前途大有裨益本館亦藉以盡補助文化之責任當亦爲學界諸君所深許也 甲991

欲知編印書籍之可以興國者請讀 ▼ 商務印書館 **英語週刊** 二三一期 現已出版

▲每冊五分 ▲半年一元一角 ▲全年二元 ▲郵費每冊半分

南洋中學中英合璧詳章出版

此詳章一冊內容校之歷史地圖校董會章校董及校友等之題名舊教職員等之題名及外國留學位並詳載中英文字合璧倘課程課本一課表等并各科教授概況說明校友會章程者請向本校索取此詳章請寄値洋二角之郵票以私校經濟艱難之故酌收刊資無任抱歉謹此布告 乙660

空前巨著 漢英大辭典 發售預約

編輯者 前上海聖約翰大學教員張鵬雲君　校閱者 胡文甫 周黔春 郭秉文 吳任之 李登輝 刁德仁 朱友漁 胡宣明諸博士　內容 倣康熙字典按部分畫搜羅各種成語共二十餘萬句　預約價 每部五元外埠加郵費五角　預約期限 陽歷四月底止　欲購從速樣本函索即寄　總發行所 上海愛而近路嶺南中學 丙1895

鐵華兩等義務學校招生

本校自前近改組以來整頓不遺餘力故遠道學子如鄂皖蘇杭等省函索章程報名投考者接踵而至本屆更擴充女子高初等幼稚國民二科高等及女子實業科均尚有餘額有志求學者速來報名隨到隨考開學陽歷本月六日備有詳章函索即寄校址上海法界巨籟達路 校長陸鐵華 丙1927

民國女子工藝學校招生廣告

本校開辦九年專注重於工藝所習者皆家庭所必需因應新潮流之趨向所有課程重加編訂并添聘教員擴充學額以宏造就兼爲貧民教育計特收免費生四十名茲定於舊歷正月十六日開學 本校謹啓 甲849

蘇州旅滬公學招生廣告

本公學由蘇州旅滬同鄉會設立暫借新閘路壽康里六號爲校舍先辦國民小學部定於陽歷三月八號即陰歷正月十八日開學男女兼收凡男自七歲至十五歲女自七歲至十一歲有志求學者請向本校及北京路周耕記洋貨號北京路朱家弄同豐恆洋貨號四馬路街永興昌餘金號廣西路寶安里蘇州旅滬同鄉會取章報名可也 乙373

南洋中學補習科招生

本校設中英文及算術三科嚴密教授程度與高等小學相等雖爲預備入南洋中學而設但如有學生願專修此三科不憚嚴密教授者自可來校修業章程向外日暉橋西首本校函索即寄招考舊歷十二月及正月初十至十八日每日上午隨到隨考開學正月十六日此佈 乙20

實用英文夜學第十一屆招生

(學費)每學期五元至七元(開學)正月二十晚(校址)第一校南京路老鳳祥對面民豐里第二校法界八仙橋之蘭里口上海商業公學內(詳章)函索面取均可○校長黃性亮啓 1689丙

復旦大學招生廣告

程度 中學畢業均可插班大學預科 文理商三科一二年級須有中學畢業證書或有相當學校轉學證書方可投考　考期 三月九號至十一號(均上午九時起由校中備有午膳)連試三日第一日試國文英文第二日試數學物理化學第三日試外國歷史地理商業地理商業史文學史社會學修詞學德文或法文等科　手續 先期向本校或跑馬廳寰球學生會報名需繳四寸相片報名費五元取者學費內扣算不取發還(章程)函索即寄詳章修訂緩日出版(校址)徐家匯路李公祠 乙27

中華工業專門學校招生

本校定陽歷三月九日即舊曆正月十九日上午九時招考土木科及中學各級插班生有志來學者可先期來校報名隨繳報名費五元取錄作學費不取發還初習英文算學者報名後可免考插入中學預科開學三月十日詳章函索即寄 上海新閘路辛家花園本校啓 乙19

兩江公學日夜校招生

添設實用英語科詳情載本報快活林下方廣告欄 丙8123

神州醫藥專門學校招預科插班生

程度 中學畢業或有相當之程度者　試驗 國文 隨到隨考　納費 學費半年二十元 膳宿費二十八元　校址 上海南市小東門南中華路　開學 陽歷三月十號陰歷正月二十日　詳章函索郵寄如需成績附郵一角 校長余伯陶白 384

嶺南中學招生

(學科)小學一二三四年級高小科英文專科(三年畢業發給中學文憑)各級皆可插班(開學)陰曆正月十八日(名額)無多報名從速詳章函索或來校取 報名費二元學費內扣除 愛而近路同發里本校白 丙1784

南洋商業專門學校暨附設中等學校補習科招生

(程度)專科及甲種商科各級(考期)陰歷正月初十至二十日(納費)學費專科三十二元甲種商科二十元補習科十二元膳宿費三十四元(校址)上海靜安寺路哈同路口(附例)凡由各地教育會學校保送者得免入學試驗 丙1670

嬰孩牌香煙招請外埠城鄉市鎮經理

本公司發行之嬰孩牌等香煙銷場日旺分售之處日多惟是各省埠地之廣城鄉市鎮之多猶未能遍及爲再登報招請如有富於推銷經驗之人不論一府一縣一邑一鄉一鎮皆可經理銷售請函告本公司或順道蒞滬面談可也此啟 上海大昌煙公司啟 甲879

告普天下患血虛者

久咳及貧血症一時皆愈

九造眞正血(小瓶每瓶洋八角每打八元)(大瓶一元五角每打十五元)
艾羅療肺藥(小瓶一元二角半每打十二元)(大瓶每瓶洋二元每打二十元)

上海三馬路中法大藥房總發行 甲962

敬啓者鄙人素體血虧常有心悸目眩等症雖自信讀方書能知病根之所由來然湯藥屢進終難脫卸病根日前經老友陸君季英適及貴藥房九造眞正血治愈多人并道服法鄙人隨即向貴藥房購九造眞正血五元試服之後果見奇效鄙人身受之餘敬刊諸報端以告普天下患血虛者速向貴藥房購服不負主人惠鑒

上海閘北漢中路豐裕里三十三號律師張恩灝敬上

中法大藥房台鑒敬啓者僕於乙卯歲往宜興開辦蘇錫宜路寒邪致患咳嗆當時雖經醫愈然每屆冬令必發甚至一年竟成痼疾遂余友伍連德君診察謂係肺癆亟宜早治僕即就近向貴藥房購服艾羅療肺藥約半打竟獲痊愈惟皮膚燥裂如故復向貴藥房購九造眞正血伍君察謂係貧血症需服補血之劑僕又向貴藥房購服九造眞正血試服見瓶上貼有原方知此藥確係性質純良連服半打不特皮膚潤澤且潰爛之凍家亦生肌斂口矣飲水思源無以爲報爰誌數語藉謝忱 李智與頓首 寓上海二馬路禾興坊勤記棧號

請用

商部註冊 禁止假冒 **電光牌大吉牌國貨毛巾**

毛巾一項爲日用必需之物市上所售素以舶來品爲多每年輸出不下數百萬金本廠有鑒於此特提倡國貨挽回利權以塞漏巵不憚精心研究始克發明電光大吉等牌各種毛巾衛生軟毛巾織工精良紗質綿密堅固耐用在外來各貨之上且性軟收水有潤膚祛濕之功故發行以來頗承各界歡迎同聲贊譽推爲完全國貨茲特加工督造精益求精更格外廉價出售以答愛用國貨諸君之雅意

三星工廠啓 ◎ 總發行所 閘北寶山路商務印書館對面 通路分銷處本外埠各洋廣貨號 乙520

最新的小學教科書出現了

是商務印書館發行的

新法修身教科書 前四冊每冊定價七分 對折三分半

新法國文教科書 前四冊每冊定價一角 對折五分

教授案 前四冊每冊定價二角四分 對折一角二分

教授案 一二冊每冊定價四角 對折二角

隨便甚麼東西,總是新的比舊的好,教科書也是這樣。現在教育上的趨勢日新月異,這種新法教科書是完全採用新法的,一經採用就知其名實相符的了。現在把他的編輯的主旨寫在下邊:

(一)要發啓共和國民的知能,所以採用新道德的教育和「人生觀」「世界觀」的要義。
(二)要培養基本的眞精神,所以採用「動的教育」學說。
(三)要指導兒童「獨力自營」,所以採用「自習主義教學法」。
(四)要陶冶健全公民,所以注重「職業教育」「體育」和「自治事項」。
(五)要破除「齊一教授」的舊法子,所以採用「分團教授法」和「自力研究法」。
(六)要改革「書本教授」的舊習慣,所以注重「實驗」「實習」和「表演」等,特編學生用的自習書,還預備了種種「圖表」「標本」「模型」。

依照這六大主旨編輯國民學校高等小學用書,當然是破天荒了。現在國民學校用的修身國文兩種已經出版,也有幾種特點可以說明:

關於修身的 (1)圖畫特別增加,前四冊全是圖畫,後四冊圖畫和文字參半 (2)全用語體文 (3)材料嶄新,「有遊戲」「歌謠」「圖說」「故事」「成語」「格言」「童話」「小說」各種 (4)注重「公民常識」 (5)注重實踐的作法 (6)每冊有一個模範兒童 (7)注重複習的方法 (8)全用新符號 (9)選用男女均等啓發的教材 (10)春季始業秋季始業都可適用

關於國文的 (1)完全採用新教材 (2)配置材料極爲均勻 (3)全書用「單元排列法」 (4)進程有嚴密的系統 (5)各課都有「注音字母」 (6)用新式標點 (7)文字力求活潑 (8)附列各種表式 (9)復習很多 (10)注重實用事項

以上兩種的教員用書同時出版,都是教案式的,并且採用「自動教育法」和「分團教授法」,很爲詳善,眞是從來未有,不再贅說了。

商務印書館發行

中學師範學校適用參考書

書名	冊數	定價
共和國教科書 國文讀本評註	第一二冊 第三四冊	五角 四角 六角 七角
共和國教科書 文字源流參考書	一冊	四角
共和國教科書 中國文學史參考書	一冊	四角
共和國教科書 本國史參考書	一冊	八角
共和國教科書 東亞各國史參考書	上下卷各二冊	一元八角 一元五角
共和國教科書 本國地理參考書	上下卷各一冊	一元六角 八角
師範學校新教科書 美術史參考書	一冊	四角
實用手工參考書	三冊	一二三冊四角 各六角
法制參考書	上冊	四角
民國新教科書 算術問題詳解	一冊	二元
民國新教科書 代數學問題詳解	一冊	一元三角
民國新教科書 幾何學問題詳解	一冊	一元五角
民國新教科書 三角學問題詳解	一冊	一元五角
共和國教科書 暗射中學算術題解	二冊	各六角
共和國教科書 暗射代數學題解	二冊	各六角
自修用 暗射立體幾何學題解	二冊	二角五分
共和國教科書 平三角大要問題詳解	一冊	三角五分
大代數學難題詳解	一冊	五角
幾何學難題詳解	平面立體部各一冊	每冊八角
三角法難題詳解	一冊	八角

北京中華儲蓄銀行特別獎勵儲蓄部設立上海分部通告

本行第一組特別獎勵儲蓄自四元五角起至九元十八元止每月開獎一次獎金自六百五十元起至一千六百元止還本期限祇有十年得獎號數每百號中有十餘號之多此普通儲蓄之優點工商界起見特呈請財政部核准發行第二組特別獎勵儲蓄自一元起至二元三元止獎金自一百六十四元起至五百元止以十五年滿期還本並在上海特設儲蓄分部各埠經理處亦請就近與分部接洽 北京中華儲蓄銀行謹啓 上海分部在英租界四川路四十六號 電話中央五三四八 乙303

上海東陸銀行開幕廣告

本行擇於夏歷正月廿二日開幕 專營商業銀行一切業務 賜顧無任歡迎 行址 南京路拋球場口 電話中央四七四七 經理方椒伯 副理賀衍舫 啟 乙661

上海四明商業儲蓄銀行廣告

本銀行開設以來歷有年所總行設在上海寧波路並設分行於寧波溫州漢口等處其他各大商埠均有委託代理機關專營存款匯兌押款放款以及貼現等各種商業銀行業務無不手續簡捷誠信待人如蒙惠顧無任歡迎 儲蓄部 乙13

浙江地方實業銀行

本行額定資本一百萬元開辦迄今已十有二年凡銀行應辦業務如存款放款及押匯無不誠懇辦理設有堆棧及保管庫備存重物品之用又撥出資本十萬元添設儲蓄處專辦金幣儲蓄 總行 浙江杭州太平坊 電話一五三 上海分行 北京路 漢口分行 蘭谿分行

漢口中國銀行特別廣告

查長沙宜昌兩埠現在通用敝行漢口兌換券凡由上海匯交該兩埠洋款一律照解漢券已與上海本行商妥免收匯費以示優異特此通告 乙22

蘇路股欵清算處廣告

第十三期股欵迭經委託代表進京交涉迄部仍以庫帑奇絀撥給北京鈔票即日照發 乙547

久大精鹽公司分配八年份紅利並開第七屆股東會廣告

本公司八年度股東會議決照章分配第一期永遠優先股每股得紅利二分四厘第二三四期各股每股得紅利二分第五期股每股得紅利一分自九年三月十六日起請持息單向各發息處支取並由董事會決定於三月二十日（即陰歷二月初一日）下午一時在北京騾馬市大街鐵門安慶會館開第七屆股東年會補選董事改選監察報告帳略籌議重要事件届時務希親臨如因事不克親臨亦請繕具囑託委託代表並盖印以資查考除函知外特此廣告 發息處 北京西草廠本公司辦事處 天津東馬路本公司總經理處 九江西門外正街 安慶大南門外 南京下關 漢口前花樓 長沙太平街 常德大高山巷 蕪湖望江門 湘潭九總正街 岳州上街河口 沙市拖船埠 蕪州萬人碼頭 本公司分經理處 乙503

敬謝金星人壽保險公司賠款

啓者先嚴德先府君由陳世英君介紹向金星公司投保壽險規元五百兩不幸於本月上旬病故當即函達總公司蒙派陳君來滬調查屬實立將賠款如數給領足見金星公司資本雄厚辦事敏捷並為有志儲蓄者鑒特此登報鳴謝 棘人顧尚志泣告 甲812

上海醉和春大菜改良

本館設在三馬路西首歷有年所遠近馳名如房間清潔招呼週到菜料豐滿滋味適口價目公道早蒙各界讚許今自庚申年為始特加午餐公司大菜每客六色價洋八角菜章倘蒙〇紳商政學各界閱聞名賜顧尤為歡迎之不勝也 乙480

孫梅蓀啟事

鄙人近來為人担保日益增加而負擔太重力有不逮所有歷年代人出立保單保信口頭担保以及間接擔保等至已未年終為止概歸無效至於銀錢出入須與鄙人親自接洽簽字盖章為憑否則不生效力為特登報聲明務望諸親友見諒是荷 乙527

上等煤油

敝行向由美國運來上等實盾牌火油久已遠近著名刻又有大批到申諸君如欲得貨高價廉之煤油或定貨或購現貨請移玉香港路A字六號小行面談可也無不極任歡迎 中美洋行特白 丙1786

賈汪公司股東公鑒

本公司訂於九年三月二十日開股東大會報告第四屆帳略分配利息會場仍在天津法界海大道届時請股東諸君照章携帶股票先期掛號以憑與會特此佈達 賈汪總公司謹啓 乙18

上海筆業加價通告

近因製筆原料來源缺乏價格奇昂較前騰增數倍敝業照現時售價實屬不敷成本同業公議自舊歷庚申年元旦日為始將售價酌量加增伏希各界鑒諒為荷 上海周虎臣 李鼎和 商務印書館 黃潤卿 老文元 毛春塘 毛載元 周虎臣嵩記 馮獎堂 同啓 甲855

公裕外國紙號廣告

本號專運歐美各國名廠紙料各色綢紙綢布油紙水印字紙以及文房四寶信箋信紙名片外國簿籍精製象皮圖章價目無不從廉現在新到各色二號紙打字紙各磅夫士紙道林紙模造紙各磅牛皮紙各磅彩紙報紙大小考貝紙花色繁多不及細述倘蒙仕商惠顧請移玉至上海二白渡橋下堍天潼路東首便是 本主人謹啟 電話北一三一八 乙633

仕商戒煙醫院

本院設於近時戒煙方法流弊滋多特由院長侯光迪醫士發明最新王道之戒法附以醫手續平穩妥速無絲毫勉強且按日診視調理身體無微不至故開辦數月成績昭然戒斷出院者無不有口皆碑稱頌不止現仍分住戒包戒走戒三種各有定章茲届新歲為吾同胞振作之時倘蒙早發宏願同來除患不勝厚望焉院址上海小花園九號電話中央一八一九

詩鐘移振

家嚴象賢公適逢七十初度承各處親友紛送賀儀極感厚誼本擬來滬備筵答謝因念湖北災情重大特將筵資洋一百五十元悉數送交湖北義振會充振款為諸親友造福維希公鑒 何叔明 仲謙 耀宣 耀全 同啟 乙674

上海老北門北口 大利元連中綏遠第一期頭副券三五彩三誌喜

第一期綏遠副券元月十六日開彩開出頭獎第二萬八千六百〇八號開出四彩第一萬三千三百十九號開出五獎第四千三百廿六號均由小號售出各埠主顧台銜再行聲明現售各種獎券另批發無不克己外埠函購原班回件郵票九七計洋小號慶中大獎諸君發財盍早來乎 大利元啟 丙1945

大發祥票行遷移廣告

本號向設上海老北門西首已歷有年茲因地方狹窄今遷移北門東首新造寬大房屋以慰主顧舒暢勉得擴軋今擇定元月十八日重行開張經理各種獎券將近開彩承紳商學界素許仰蒙批發格外克己以酬諸公之雅意 乙560

嘉興北門外 永最利又中湖北貳獎誌喜

第八期湖北副券二獎第一萬三千二百六十號由本行批與上海廣顧源售出容得主台銜再行露佈本號中頭二三四五大獎早登各報聲明無容再述本行另發批發格外克己外埠函購原班回件總號北門外吊橋分號廊澤十字弄此佈 啟 丙1918

河南副券今天開彩

綏遠三賑有獎副券第一期開獎大獎捷報

頭獎 二萬八千六百零八號由上海大利元承銷 公司承銷三萬二千七百二十八號由漢口振華承銷四萬零四百二十四號 二獎 三千五百九十八號由石塘怡和祥承銷 三獎 一萬四千一百十二號由南京乾源承銷 杭州恆記公司承銷 四獎 一萬三千三百十九號由上海大利元承銷 一萬九千零六十四號由上海萬行源承銷 一萬四千三百二十六號由上海大利元承銷 五獎 一萬四千零十號由杭州協記 乙608

河南救濟總局宣佈第一期正券得獎人姓名錄

頭獎 第一萬四千二百六十四號本埠大利元承銷轉批紹興全號售出五條 紹興月池坊業志任得一條 周君得一條 紹興陶家堰陶煥章得二條 又李富成得二條 紹興千金弄安吉茶店葉來生得一條 紹興城內大善寺綢業弄八十四號孟鉦華得一條

二獎 第一萬三千四百五十二號本埠老通源承銷轉批紹興誠泰絲行梁可庭得一條 紹興全號售出五條 紹興皮弄丁潤泰錫箔莊范君得一條 紹興偏中售出五條 提篋橋 紹興福林堂售出 紹興南街祝華甫得二條 紹興乾昌茶棧金君得一條 紹興縣西錦泰號得一條 又沈三官得一條 又鄭金生得一條 又王君得一條 招商漁九人合得二條 紹興王合興章君得一條 紹興東街吳星齋得二條 紹興三界何德漁得一條 紹興仁

三獎 第一萬三千四百三十六號杭州和記公司轉批紹興城內東街 又吳金文得一條 村李雨香得一條 又豫子得二條 乙282

湖南水災籌賑獎券

定第一期於元宵節開始發行 准於陰歷二月十八日開獎 在上海久大利砥頭前公司濟址獲開 獎 丙1906

綏遠三賑有獎第二期副券正月十九日發行

綏遠三賑有獎第一期正券二月初九日准在上海利濟局舊址開獎

第二期慈善救濟皖豫副券正月念七日開彩

第二期河南正券准於正月念八日開獎

湘賑有獎義券亨濟公司通告

本獎券奉省長咨請內務部核准發行正副兩種在上海設總發行所於中華路乙字丙字兩號分行有期再為佈告 保護外并分咨各省一體 乙259

上海老北門西門 大得利票號新張廣告

啓者本號向來開設老北門西首經售各種獎券自去年十一月因鄰居失慎被殃將移對面北新街口原址新屋落成業經回先行擇於正月十五日正式開張經售各種獎券一律齊備藉此臨旺地之大燒場是真旺地諸君如欲發財者盍興乎來 丙1697 沈政三和 朱葆修 芬敬謹啟

博濟善後施材會敬謝

發起同志公助開辦經費諸大善士首助特別捐啓

本會組織以來瞬將半載現已新屋落成業已開工造材以備身後薄葬條者便於給棺但茲事體大自愧綿力必須仰仗偉力方資舉措伏祈各界善士慨解仁囊共襄義舉不禁馨香拜禱之至除分別掣奉收據欵交會計處 全吳斯方左耀卿裘成生張福夏成永慶董寬生楊鎮浦奚德潤辛仁甫 周茂蘭王翰香張杏村胡鴻鳳姚頤卿吳萃五何宏梅薰耀德張持壽朱智 元鄭聲和君王榮卿君合助開辦費洋一百元莊海濤君秦廷生君合助開辦費洋一百元 又豪趙貫之張杏村二君首助木料洋一百五十元 任自助特捐洋一百元足見諸善士慷慨捐助繼起有人德被幽冥感當啣結 乙267

湖北義振會敬謝無錫何君為尊翁象賢先生七十大慶筵資移助洋壹百伍拾元

上海聯益施材會勸募建築會舍欵啓

啓者本會辦理施材瘞送收殮路斃及施送痧藥散放衣米等各善舉辦理以來成績斐然飲水思源在昔吾諸大善士仁漿義粟予欽助之功特是會舍賃居開支項下已屬不貲言之於茲固當事者之志而更在吾諸大善士之所樂也現已購得二十三保二圖十三圖內則田三畝有奇即擬建築會舍以垂悠遠良以時艱費鉅制策拔窮不得不諜求薄海宏仁當世賢豪慨解仁囊促其大成不勝馨香默祝者也如蒙捐助請逕交本會當給收條並登報為徵事關善舉伏惟垂鑒 虹口梧州路本會主任陸文中謹啟 乙578

命令

三月五日即陰歷正月十五日

大總統令 任命陳樂山署陸軍第四師師長此令

又令 任命馬步雲署閩口要塞司令官此令

又令 司法總長朱深呈吉林延吉地方審判廳長王銘紳湖北武昌地方檢察廳檢察長吳文郁署吉林長春地方檢察廳檢察官盛耕署黑龍江龍江地方檢察廳檢察官趙玉璟黑龍江高等審判廳書記官長楊伯明懇請辭職均照准此令

又令 司法總長朱深呈署福建閩侯地方審判廳推事俞乃恆另有任用請免本職應照准此令

又令 楊嵩馨晉給四等文虎章此令

新評一

◉兩害取輕（浩然）

政府因魯案詢各省意見。多數主張拒絕直接交涉。張廣建獨持異議。張之言固不足重。然其「兩害取輕」之說頗足惑人。是不可不辯也。國際聯盟尚未開會討論。何以知其無公理。已屬武斷。即使結果如是。其害又何至甚於直接交涉。試設一事喻之。譬如甲有田產。抵押於乙。乙不能守。為丙所強奪。其後甲乙因事取消舊約。田產應歸原主。則甲惟有向乙收回。安有向丙乞憐之理。丙若恃強不與。反以此脅甲。謂田產既入其手。甲欲收回舊業。即非聽命於彼不可。則甲惟有提起訴訟。要求公斷。更安有束手聽命受丙挾制之理。縱謂法庭判斷未必能平。然即使不平。甲既理直氣壯。雖屈於一時。終可平反於後日。若向丙乞憐。則必別以資財抵贖。而丙既恃強。贖回者亦僅空名。田產所獲。仍須歸丙。且須親筆署券。鐵案難移。兩者相較。其為害孰輕孰重。豈難辨明。今之魯案。亦正如是。而張廣建乃謂直接交涉為兩害取輕。豈不謬哉。

禮拜一拍賣

魯意師摩洋行

始創自同治十三年即英一千八百七十四年

准于十八日十點鐘在本行拍賣柚木房間寫字檯色木床小鐵床花架衣鏡女帳等物貨另切一計不此佈 魯意師摩洋行啟 甲870

瑞和洋行禮拜一拍賣

上等住宅

准于十八日十點半鐘在小沙渡路大榮里第六號內拍賣房間浴間厨房等 木器 洋琴 留聲機器 絨地毯 紅木花架古盂 特火爐車料電器各物 及花草另星雜物 預先二日請至該處計拍可也此佈 甲969

瑞和洋行禮拜二拍賣

住宅

准于十九日十點鐘在大馬路第念四號(公義洋行樓上)即樓上大餐間臥室浴間等 木器 洋琴 留聲機器 織絨地毯 雙人鋼床 磁浴缸電扇電燈 車料器皿 零星物件等 先期至該處看可也此佈 甲945

禮拜二拍賣

上等住宅

魯意師摩洋行

始創自同治十三年即英一千八百七十四年

准于十九日十點鐘在靜安寺路一百十一號拍賣房間傢俱 飯廳 大菜間 書房間 洋琴留聲器 電扇電器 花草各物 此佈 甲966

每禮拜二拍賣

公平正價 不二價限貨頭貨

啓者本行每禮拜二上午九點鐘在本棧拍賣英國名廠各種布疋 呢絨漂布 羽綢 花絨 洋緞 細布 西紅布 等貨 期前陳列 上海英商瑞和洋行啓 甲817

瑞和洋行禮拜三拍賣

上等住宅

准于二十日十點鐘在英大馬路第一百十六號洋房樓上拍賣 室內 房間 大菜間 臥室 傢俱 器 洋琴 上等 留聲 木器 機器 紅木桌椅 電器 銀器 鏡 車 小零 等 一應 至該宅 察觀可也 甲987

瑞和洋行禮拜三拍賣

准於二十日兩點半鐘在三馬路天官獅牌鹿頭等 元羽 綢 公平 紅標 漂洋 接頭 漂布 標元 色絲 羢羢 等貨 此佈 甲894

三發洋行

奉法公堂諭 禮拜三拍賣

洋鹼

准于二十日下午三點鐘在本行拍賣浦灘花旗洋鹼 鐵桶 計五百四十五桶 每桶重約 者請先期驗看 可也 此佈 三發洋行啟 甲964

禮拜三拍賣

貴重產業

魯意師摩洋行

始創自同治十三年即英一千八百七十四年

准于廿七日下午四點鐘在本行拍賣四川路皮地一百九十七號英館公館地產 約計 房屋 契據 及 門牌 等 欲看者請至本行 魯意師摩洋行啟 甲965

禮拜三拍賣

茶葉

魯意師摩洋行

始創自同治十三年即英一千八百七十四年

准于二十日下午二點鐘在本行拍賣 茶葉 茶 十箱 包 三 百 包 ... 洋 ... 此佈 魯意師摩洋行啟 898

禮拜三拍賣

上等住宅

魯意師摩洋行

始創自同治十三年即英一千八百七十四年

准於二十日十點鐘在路相近第四號 弄內 拍賣 房間 木器 傢俱 樓上 大菜間 廚房 等物 洋琴 ... 此佈 869

禮拜四拍賣

大爐子舊鐵器

亮件洋行

始創自同治九年即英一千八百七十九年

准於念一日下午三點鐘在東浦 船二只 ... 舊鐵 ... 佈 甲983

三發洋行

奉法公堂諭

禮拜六拍賣

地皮房產

准于廿二日下午三點鐘在本行拍賣坐落北四川路 ... 房屋 ... 地皮 ... 詢問 ... 甲986

緊要分類

徵求類

尋人

正月十一日走失男孩年十一歲 名 ... 丙1894

徵求書型

今有西洋寫真家欲徵求... 乙625

聘請女管家告白

茲有某宅擬聘請女管家一位 ... 乙600

惠靈英文館

招 生

日夜科... 丙

通告事務生

本會於去年... 丙1935

聘請教員

現聘英文教員一位 ... 丙1936

有洋房出租者鑒

今欲租賃洋房 ... 甲987

敦請員待聘

茲有大學畢業生 ... 1819

學英文者鑒

本館准於三月 ... 2681丙A

新市房召租

租•價•從•廉•不•取•小•租•

滬寧車站後面華界鴻興路光裕里對門沿馬路新造市樓房數十間開店住家均宜欲租者請令管門人領看可也 積善堂地產賬房啓 甲A912

受股聲明

英界寶善街同益生合記什貨店向係李永和堂與李順成堂合辦 ... 同益生記李順成堂代表李朝俊朝相謹啟 丙1866

招聘買辦

茲有殷實洋行擬聘一買辦 ... 丙

洋棧召租

新落成洋棧 ... 丙

吉屋召租

啟者馬路里計天房 ... 甲919

聲明類

忠告胡向弟鑒

爾當等... 丙

聲明退股併股

民國七年八月 ... 丙

拆股聲明

啟者... 乙687

聲明 丙A943

盤店聲明

浦東 ...

受盤聲明 丙

推盤聲明

8581丙A

推盤聲明

乙672

江顯承啟事 丙1947

謝牙醫何瑞生君 丙1888

寗傘加價聲明 丙1903

聲明 乙519

驅逐聲明 丙1852

莊票被竊 丙

聲明 丙1814

聲明 丙1919

鹽業銀行分配八年份股東官利並定期開股東會廣告

本行八年份股東會議決... 年三月定於九日十四日前開會期 ... 甲848

灤州礦務有限公司訂期開股東會廣告 甲851

盤店聲明

啟者今有昌茂煤炭號 ... 丙1871

聲明

本公司於已未年八月 ... 丙

趙寅炬聲明 丙1789

遺失類

遺失存摺 江濟民啟 丙1946

聲明遺失 丙1939

失遺聲明 劉仲良啟 丙1940

遺失證書聲明 丙1907

遺失存摺聲明 丙1887

遺失聲明 丙1886

遺失劃條聲明 丙1889

雜件類

京都天德堂

包醫

古代郵票賤售 丙7928

黃白髮藥

唯一毒門陳伯威醫士

懷安施醫局 乙279

沈奎伯德醫 介紹人 乙208

請得古畫月份牌 892

遷移通告 丙1606

有財源票號新張大贈品 丙1793

中國玻紙 乙A

癆病丸 丙1922

神驗婦女經期腹痛丸 156

京都致和堂戒烟茶葉香片 200

昇和印花染坊啟事 甲7008

敬謝蘇州西醫陳欽溱 乙651

遺失蘇路證券聲明廣告 丙1904

紙業各寶號台鑒 丙1865

胡琴舫啟事 丙1812

慈谿祝家渡袁氏修譜廣告 乙655

星相專家朱飛雄善觀氣色 甲982

松江生財道 浙江正券二彩聲明 丙7929

中國興業烟草有限公司精美月份牌贈品廣告 乙337

確有介紹生意能力 丙1925

源豐潤燭棧緊要聲明 601

天下唯一 止咳星藥 清製 燕精橘紅餅

定價 ... 分售處 ... 發行所上海 ... 宏生製藥社啟

專電

北京　(三月六日到)

◉段祺瑞因閣員缺席、五日邀曾毓雋朱深面勸、曾已避往西山、僅朱前往、段言同是閣員、勿自拆臺、應偕曾出席、朱唯唯、

◉六日閣議、曾毓雋朱深仍缺席、亦不請假、李思浩請病假一日、陳籙已到、餘均列席、閣議照開、靳雲鵬宣言、部務不能久曠、如請假、即派次長代理、雙方仍堅持、

◉閩案解決辦法、因兩次閣議缺席、六日方行提會取決、

◉四日馬良見段祺瑞、請維持靳內閣、段言予無成見、你不必管、馬五日已經回魯、

◉豫代表與當局商定四項、(一)豫軍移防者調回、(二)中央不辦豫軍官、(三)發欠餉、(四)暫不易督、令吳軍退出豫境、

◉國務院電趙倜、飭魯豫邊界駐兵調回原防、趙五日覆電、因省城人心不定、調隊鎮懾、稍定即回防、

◉趙倜電遵令將軍隊調駐原防、另電魯督聯絡防匪、

◉與德國恢復通商、外部擬具辦法、分送各部簽註、令院部處委員會商決照部擬辦法進行、並要求德國先聲明承認和約中許與中國各欵利權、

◉張敬堯電、現派吳心田赴衡陽勸吳佩孚顧念大局、勿撤防、又電吳師如撤、請將前購意國步槍一萬枝發給護照運湘、如辦不到、請部飭漢廠限三個月定造萬枝、

◉陳樹藩劉鎮華電、劉存厚藉口欠餉、仍在地方徵收粮食、屢次交涉、一味圖賴、顯係魚肉陝民、請飭劉調川軍退出陝境、否則武力對付、

◉東京電・留東學生組織實力救國團回國・甲組已出發・乙組正進行・

◉黑河總領事稿鏡五日電・阿穆爾省日兵全撤退・俄新黨希望吾國撤兵・華僑允任保護・如何乞示覆・

◉吉林省長徐鼐霖電・韓黨人謀獨立・飭吳旅率隊赴黑頂子東溝等處嚴防・

◉倪嗣冲電・英商韋德比偕英美資本家赴銅陵勘礦・應否阻止・請示・

◉五日高等廳審國民公報案・檢察官周衡辨孫幾伊無罪・請撤原判・審判長定六日下判決・

◉五日夜大柵欄燈市火災・傷多人

◉五日自治講習所開學・田文烈演說・(一)培養模範人才・(二)統一自治行政・

福州　(三月六日到)

◉學生准八日上課・李厚基允五日後撤封學會報社・

◉粵艦三艘抵廈門・陳炯明方聲濤將開戰・李厚基電京・請向軍政府交涉・

◉籍民聞閩案日本允賠償道歉・竟欲反對・

南京　(三月六日到)

◉皖省長聶憲藩五日晚津浦快車抵甯・便道拜謁蘇督・六日乘安豐兵艦赴安慶・

譯電

◉太平洋路透電

六日北京電、赴滇拯救施爾登教士之北京美使署武隨員特賴受斯台爾氏自滇來電、謂施教士無恙、

六日北京電、女生八人、已入北京大學文科聽講、

六日北京電、內閣今日開會、安福閣員仍未出席、新總理宣稱、今不必有法定人數、彼於星期二日、將進行各事、不問安福閣員之到否、外交長一席、政府日待胡惟德之覆電、如胡不就、擬即以此職畀陳籙、

六日北京電、北京大學等數校、因前被拘之學生、至今未釋、擬於星期一日罷課、以示抗議、

五日哈爾濱電、昨晚華人慶祝燈節、車站附近、集人甚衆、忽有鐵路工場之華工五十人、持上繡社會革命黨格言之紅旗一面、擠入人叢、即爲警察拘獲、押交華員、旋悉此旗乃俄人所給、工人並不知旗上之字義、中東鐵路華工行將罷工之謠言、顯由俄人傳播、其實大多數華工、皆無罷工之意、

六日海參崴電、日本代表答覆州議會外交長之抗議文、謂彼未接東京政府關於日兵退出西比利亞之訓令、聞過激軍已占據上烏定斯克、

通信社電

◉六日北京電　趙倜派其弟趙傑來京、歡迎王印川、聞有轉圜意、

◉青島日司令奈良在京、表示我護路警隊、如已編就、沿途日軍、隨時可撤、

◉顏惠慶東電、德希望恢復通商、甚切、政府決俟新外長到任後、再定辦法、

◉張敬堯電、吳師撤防、湘軍足敷佈置、政府有允吳佩孚撤兵意、(以上中孚通訊社)

世界要電

◉美議院與和約

二十九日華盛頓電、參議院今日開會時、參議員克洛格氏、(共和黨和緩保留派之一、主張批准和約者、)抨擊總統强自主張亞德里亞問題之解決、謂凡爾塞和約中規定割讓之土地、多不顧當地人民之志願、如薩爾區域、如山東、如塞維亞、如孟台尼格羅諸問題之解決、何嘗有所謂自決主義、民主黨議員希志柯克氏起與辯論、且謂共和黨參議員於媾和談判進行時、即圖損害總統之信用、其抨擊總統、殊乏體面云、

◉里昂無線電

五日巴黎電、大使大會昨晨開會、由康本氏主席、繼續討論對德和約第一百八十七條、即關於德國無線電臺事者、未得切實結果、

五日倫敦電意相尼蒂氏昨日由倫敦赴巴黎、將小住一二日、

五日倫敦電、昨日外交部開協約國外交總長會議、繼續討論對土和約之經濟條欵、俟接到昨日所致福煦上將各提議之覆文後、復將開會考慮軍事條欵、

五日巴黎電、法國各報宣稱、高等議會在倫敦所草成之議定書、因法國有所保留、已展緩發表、小巴黎人報探悉法國所保留諸條如下、(一)俄邊各國如不願與勞兵政府媾和、法國不欲强迫行之、(二)若將德國入稅任何部分、不歸賠償委員會管理、移付德國在國外所訂任何借欵之利息、法國未便承認、

五日巴黎電小巴黎人報探悉、昨夜駐倫敦美國大使署、已接到威爾遜總統關於亞德里亞海問題之覆文、大約將於今日交與英相喬治氏、

五日巴黎電、某某數報謂意相尼蒂氏建議、應容德國展緩交付所負法國之賠欵、俾其得整理一切、意相昨日抵此時、晨報代表曾往謁之、據稱、此說乃屬揑造、彼並無此意、且主張嚴密整理德國、而使按照賠償委員會所定之條件、履行其義務、

◉高等議會近聞

三日倫敦電、高等議會今日會考慮比薩拉比亞之前途、旋討論何國對於和約之意見、後乃審查關於物價昂貴之草議、大會於是乃告結束、惟外交總長會議、仍將開會、最後解決對土和約之條件、現望於三月二十二日可以全稿交與駐巴黎之土代表、

◉審訊戰事罪犯問題

二十九日巴黎電、路透社從有責任方面探悉關於協約國決議允由德國法庭審訊若干指定戰事罪犯之消息、英國名單所指定者、大都爲潛艇暴行之個人、案情明確、被控者顯犯破壞戰爭公法之罪、如德國試審合法、則協約國所擬八百人之名單、尚可大減、審時協約國派有法律代表到庭、察視是否徇情、並呈出證據、

緊要新聞

◉北京特約通信　(赫赫)

▲更換汴督之政潮　▲徐段暫維靳閣

舊歷新年、北京政界、爲了一河南督軍問題、鬧得烟霧障天、迫靳辭職、自三日起靳受徐段方面之敦勸、照常視事、今日(四日)上午十鐘到院、方預備開國務會議、不料安系閣員曾毓雋已預約同志閣員缺席抵制、故朱深李思浩及代部陳籙均未列席、『靳院中電話、朱李陳答稱曾到即來』候至下午一鐘、猶不開議、當由田文烈出任調停、親往曾宅勸駕、並無效果、有人謂此種缺席抵制、拆臺倒靳、可稱爲以閣倒閣、其實國務會議、不必如議會之有法定人數、英國納爾遜當國時、有一次閣議、只有納氏一人自決自行、即中國段內閣時代、有一次只三閣員列席、亦能開議、靳氏魄力不足、既不敢望納爾遜、亦不敢比段祺瑞、現雖維持不倒、然欲其不倒也亦難矣、

此次政潮、既由於河南更動督軍、而易督之內幕、甚爲複雜、最初河南省議員及人民至府院、瀝陳趙倜在豫掌握軍民兩政、有土匪遍野、吏治腐敗、縱兵括財、種烟牟利等種種劣蹟、非撤換不可、當時徐總統以桑梓關繫、極爲動容、擬以姜桂題繼任汴督、蓋以趙之毅軍、多係姜之舊部、宏威軍趙傑雖跋扈、但懾於姜之威望、亦不敢抗、於地方可保治安、時靳總理方與吳光新結合、以姜年歲太老、吳光新久欲得一督軍、即思將出汴督之缺予之、請示總統、總統以閣制責、未加駁斥、上月二十二日、派員赴保定商取曹錕同意、曹亦以中央用人之權、未便過問、(曹錕表面上雖如此說法、暗中有吳佩孚爲後路、實在反對光新督汴)、靳自以爲撤趙換吳、可以放手做去矣、至二十六日閣議通過後、靳即以吳光新督汴令、及省長王印川與袁乃寬兩令、請總統採定蓋印、徐告以汴督一命、因曹錕有電反對、且毅軍宏威軍不服、恐糜爛地方、應暫緩發表、至省長所擬袁乃寬王印川、因王由趙倜先保、當然先畀王印川、(據聞趙倜保薦者係吳光新託靳保薦)省長令發表以後、拒絕蓋印之長張鳳臺陳善同王印川三人、請總統選擇、至袁乃寬限、劃分甚清、對內閣拒絕蓋印之命令、此爲破題兒第一遭、據府秘書長言、吳若到汴、趙軍必開火、爲地方計、不得不暫緩也、但在靳久已許吳爲汴督、乃內受總統之限制、外受曹錕之阻撓、而中間又備受段派之揶揄、謂爲無能、謂爲不中用、故當日即口頭請假兩日、至兩日假滿、正式呈辭、蓋有激刺而爲此也、徐總統知有周樹模組閣之意、准靳辭職、但因汴督問題下台、面子不好、故決意暫維靳閣、本月一日新國會開會、徐命吳笈孫赴東院、乘閣員列席之便、請閣員向靳勸駕、李思浩奉命往說、絕未轉圜、二日徐又命吳笈孫赴府學胡同段宅、請老段勸靳回任、聞吳見段時先言目前外交緊迫、內閣不可無人、若調勤總理、彼手續亦費時間、恐緩不濟急、後又言南北和議、正在進行、此時亦不宜調動總理、談至一小時、老段允爲轉勸、當即派衛興武赴棉花胡同約靳見段、聞段初見靳時、言談尙爲和靄、最後言老弟辭職、爲一人組閣、應遵總統命、即日銷假、靳出段宅後、至三日入府謁徐銷假、此靳總理辭而又任之經過情形也、但當靳請假辭職時、安系閣員對靳大起惡感、曾毓雋大罵老靳、謂靳事前驅吳督汴、又在老段前面保光新、現既自食其言、不但賣友、而且賣師、(師指老段)非倒靳不可、又聞朱深語人、內閣聯帶負責、靳辭職並不通知閣員、法律上講不去、所以今日閣議、安系閣員相戒不去、爲逼靳再辭之策略、今夜(四日)消息又有周樹模出山說、是否確實、探明再報、(四日夜發)

◉北京政海新潮

靳雲鵬銷假視事、安福派仍肆攻擊、詳情已見北京特約通信、聞某俱樂部之某總長宅內、四五兩日、均開密議、探其所議要點、第一件係力爭外交三部總長、第二件係山東問題、應勸當軸速按該系方針決定、第三件更易豫督問題、現雖提出嚴厲之條件、倘某督有一條不表示承認、仍須貫徹最初之主張、換吳某擔任、第四件係關借欵事件、詳情難悉、

又訊、自安福大權獨攬以後、所有交通系研究系討論系己未系、想結合一團體、以與安福相抵抗、但安福氣勢雄厚、時圖破壞、故卒未成功、近於五省請打銷新國會之聲中、有某某政客、集議重提民本俱樂部問題、以爲今後新選舉之預備、然安福重要分子、亦有將其系改作其支店、而許其首領爲該系理事、且助成其入長某部、以割民本之勢、已開始接洽矣、

◉舉國注目之山東問題

▲當局尙無決斷　關於山東問題、北京當局以無論如何解決、均有相等之利害、大致係如直接交涉、恐日人甘言誘我、將來山東居留地鐵路權以及礦產、均無實利於我、前途不過僅有交還空名、如提出聯盟、各國必難助我、將來必永久成爲懸案、職是之故、當軸境遇已處兩難地位、仍無毅力決定辦法、

▲奈良謁見東海　日本派來北京之奈良中將、晉謁東海、於山東交涉、頗有關係、現奈氏已於四日上午八時半快車出京、有謂該中將來京、與軍事協定亦有關係者、未知確否、

▲陳籙宣布意見　三日魯省代表、因山東問題緊急、特赴外部謁見陳次長、請示外交意見、陳氏答謂國人對於魯案之熱誠、余亦深悉、從前各代表多有來見、余均一一明白表示、今再與諸君進一言、即余一日在職、總無直接交涉之發現云、

▲鄂督請定方針　鄂督王占元、對於山東問題、聞先有漾電抵京、係陳意見、近因山東省會代表辛葆鼎等抵鄂、面述各情、復電北京、略云近時外交情態、日益變化、和約保留、山東問題、已漸占優勢、政府似應熟籌利害、如何利用時機、保全主權、先樹一定方針、以免報界喧騰、易淆視聽、所關大局、實非淺鮮云云、

▲張廣建之異議　山東問題政府曾電各督軍徵求意見、多數以日本通牒根據德約、及二十一欵、日之故意爲此、德約、對於二十一欵又復表示反對、我國未簽實無睦鄰之誠意、故多主張不直接交涉、提交聯盟、而甘督張廣建氏之來電、則與各督所陳略異、茲錄其文如下、山東問題、全國一致主張提交聯盟公判、但國際聯盟、能否主持公道、萬一失敗、後患何堪設想、兩害取輕、自應詳加審慎、瀝續謹陳、伏維明察、

◉西報紀五百萬鎊借欵

▲中途停止之情形

大陸報北京三月三日通信云、五百萬鎊大借欵、本可於新歲前告成、惟至今反消息沉寂者、原因有二、第一原因、純係處境使然、當時本言定由日美英法四國先行墊欵若干、以應中國年關之開銷、而英法兩國、則因故不能分任、然美亦因未得本國訓令、致未能於中國承納銀團條件時、即在年關內履行此項墊欵、其第二原因、則爲中國承納銀團條件之不滿意、其中有二欵項、一即南北當速媾和、一即借欵至少須有半數爲裁兵之用、而外人監督之、中國答復極掩飾而不誠意、對於監督一層已承納、於媾和問題、則謂政府亦早欲了此和局、王揖唐在滬、即爲此事、至於裁兵、稱軍隊已經裁撤、惟須繼續爲之耳、

揆之王揖唐在滬之情形、並無求和之誠意、其於眞正之和議、毫無建白、蓋兩方融洽、重行建設者、方得謂眞正之和議、王爲安福系、且爲該系首領、四國所指望者、決非此種黨派用事之和議、必雙方誠意共濟、言歸於好、故必換王而重行開始、或可望成、余(訪員自稱)新自上海來、上海對於和議之議論極多、若仍維持現在之情形而求和之能成、則斷言其必無結果、非另派北方代表、其名譽與誠信、須在王之上者、至於北京政府謂軍隊已經裁撤、惟須繼續爲之耳云云、姑無論其爲紙上空談、毫無佐證、即屬已有裁撤者、亦無非爲安福部反對之軍官、其所統之部下耳、夫四國所謂裁兵者、必須指實幾師幾營幾團、以軍械爲證、否則吾人有前數年之閱歷、而猶輸欵者、不獨公使團與銀團仍蹈往昔之覆轍、亦屬無意識之舉、現歐洲需欵亦甚殷哉、綜以上情形觀之、雖處境使然、致借欵不能成立、而中國政府無良好之擔保、亦難告成也、

將來能否復活、尙屬疑問、深望其不致有同樣之現象、中國之需經濟協助也固矣、惟須以能供應經濟之需要、使外人之政策、能在中國建設一新基礎則可、夫欲實行裁兵、重新政治組織、需欵必鉅、故不可無嚴密監督之條件、借欵問題、必須由外人管理、外人聯合之管理、庶可造福於中國、

設中國政府併此靳而不與、終必自窮、若其不願允許者、是爲自殺、蓋今日之中國政府、除自利外無他術、苟有外人管理之、其技將無從展施、苟允許而圖掩飾其義務者、外人之外交政策又足以阻止、是以今後外人對華外交之方針、必須另立新程序新意義、不能與過去者、取同樣之手續矣、

◉京聞瑣紀

▲國民公報案又開庭　國民公報記者孫幾伊、因登載克勞泡特金自敍傳、及其他時評等、被地方審判廳、判處一年二個月有期徒刑、孫君不服、上訴於高等審判廳、去年十二月、曾經開審一次、嗣因證據上有調查之必要、故延至五日始爲第二次之審理、聞係下午一時開庭云、

▲挪威公使將遞國書　英使朱爾典回國之後、繼任之莪斯敦氏、尙無來華之期、聞挪威政府以該國使事、向由英使代辦、此次朱使卸任、決定自行設使、以示親睦、已派逖賽勒氏來京、擬定期覲見元首呈遞國書云、

◉北京大學再罷課

北京學生、自受政府武力干涉後、罷課與否、已成一重大之爭議、四日上午九鐘、北京大學、又在法科第三院大禮堂、開學生全體會議、專討論罷課問題、其情形如下、

▲討論之主旨　四日北大開會、純爲討論學界對內對外之舉措、全然無效、惟有出於罷課以爲對待政府最後之手段、此爲惟一之議題、提出後、即付討論云、

▲雙方之辯論　討論罷課之時、學生中共分兩派、一派主張即行罷課、一派主張暫緩罷課、雙方辯論、極爲激烈、大禮堂中頗現沸騰之狀、終以主張罷課者佔絕對多數、遂當場決定罷課、再與各校取決爲一致之行動、

▲罷課之條件　學生之罷課、既爲對待政府、故提出數種條件、非待此數條件貫徹、絕不上課、茲將其當時議決之條件如下、(一)反對直接交涉、速發回通牒、(二)福建問題、根據北京國民大會議決條件、嚴重交涉、(三)恢復各界言論出版集會之自由、(四)取消中日間一切密約、(五)釋放京津被拘各界代表及學生、

▲通過之原因　此次學生決議罷課、實爲政府近日舉動令學生過於失望、又被拘代表久不釋放、學生等惘心自覺不安、故有此決議云、

補血聖藥

自來血

人身血液之濃淡關係體質之強壯故凡講求衛生者宜保養身體調補氣血爲要自來血爲唯一滋補液血足則元氣妙品百病不侵本順藥房發行自來血已閱十餘年銷行之廣已遍全球功效已驗有口皆碑男女老幼四時咸宜凡血虛者必面黃肌瘦精神疲敗遺精盜汗瘋癆勞傷婦女血虛難孕經閉經痛赤白帶等症服之均有奇效服法另詳仿單

價目　每小瓶售洋一元二角　每大瓶售洋二元

自來血瓶盒樣子

盒子樣　藥瓶樣

▲本藥房營業概要　◎特設配藥部

本藥房專運歐美各國著名藥廠原料藥材醫療器械化學用具照相材料化粧香品精選擇優良無美不備更聘專門藥劑師除配製治病補身各種經驗良藥外近年以來爲研究精細考察審慎以供軍警學院社會家庭之需要特設配藥部專配內外各科西醫方劑便利病家起見隨到隨配迅速異常如蒙各界惠顧無任歡迎待以表誠本藥房出品各藥名目繁多另有衛生指南一書分類詳載便於查閱本外埠如荷函索請附郵票三分立即寄上

總發行所上海五洲大藥房謹啓　外埠五洲分號及各大藥房均有出售

918

◎農商部設立糧食調查會

近來執政諸公、對於國計民生、不甚注意、惟以位置閒員爲急務、現在改組經濟調查局之外、農商部內、又擬設一糧食調查會、其所具理由、爲調查全國米糧數量價值、無非爲弛禁地步、聞該部已會同內務財政兩部、訂立章程十一則、呈奉批准、日內即行發表、茲覓原文照錄如下、

▲糧食調查會章程 第一條 糧食調查會、附於農商部、調查全國糧食、及建議調節事宜、 第二條 左列各事宜、由糧食調查會考察研究、 (一)關於各地方糧食產銷額數、價值貴賤、及其漲落原因、 (一)關於各地糧食之調節、及應否放運出境、 (一)已准放運、因糧食價漲、或其他原因、須截止放運、 (一)關於一切糧食稅厘之加增或減免、 (一)關於糧食漲費之加增或減免、 (一)全國官設或公設倉厫之存廢變更事宜、 第三條 會長一員、由農商總長兼任、副會長二員、由農商總長就內務財政兩部簡任、各職員中遴選呈由大總統簡派、 第四條 兼任委員無定額、由會長就內務部財政部簡任薦任各職員中遴選派充、 名譽委員無定額、由會長遴選各地方熟悉糧食情形人員派充、 專任委員由會長派充、至多不得過六人、 第五條 事務員、由會長就農商部委任各職員中派充、 第六條 本會職員、除專任委員外、概不支薪、 第七條 本會所有調查考察情形、應編成報告、分送內務財政兩部備案、 第八條 本會除用文書調查外、於必要時得派委員前往各地考察糧食情形、 第九條 本會除定期集會外、遇有應行討論事宜、由會長隨時召集、 第十條 本會調查詳細規則另定之、 第十一條 本章程自呈准之日施行、

◎元首訓示行政方針(三續)

至於振興實業、則農商部之職也、本大總統夙以爲我國欲自拔於凋瘵、以致身於富强、外應世界之需要、內贍緊博之民生、其道舍發展實業外無由、此意炳然、迭於文告演繹再三、茲以諸君子職守所司、特用覆申所懷、以供討論、夫歐洲戰役既終、彼列强所爲汲汲者何歟、食品之缺乏也、原料之缺乏也、勞工之缺乏也、三者皆已驗之符、而足使協商聯盟兩方、雖有智慧、亦無能爲原狀之恢復也、故自後列强所畜謀者、唯在經濟政策、顧各國皆明此理、泰半利用關稅保護政策之自衛、獨此東亞一片廣垠之沃土、乃適足資爲角逐之場、所謂保全領土、維持現狀、所謂門戶開放、利益均霑者、皆爲列强保持其自由貿易之謂也、吾國今日國力既不足抗此潮流、則亦唯有嶇起奮鬬、以自嘗胦鬬、各項實業、同時振興、先當抖擻其精力、然後進而求身體之康復、雖云行之唯艱、而及今不圖、後且無及、抑諸君固嘗調查我國之物產矣、幅幀之遼闊、蘊蓄之宏厚、恐尚非數年間之統計所能蔵事、就世人所知、植物則米麥豆茶棉蔗桑森林之特產若干稱、果蔬之特產又若干稱、花卉藥物之特產又若干稱、動物則珍家禽畜皮革羽毛以至雞卵等物、皆有鉅量之輸出、礦物則煤鐵與錦、咸擁有超羣軼倫之積量、其他金屬概有產蓄、而人口之繁殖、在世界上恐終推巨擘、然則今日歐洲所最需要之食品原料勞工、在我國視之、皆不難於取給、而以如是之寶藏、乃坐視其錮塞、以如是之能率、乃坐聽其銷亡、謀國者能不矍然歎息而思投袂力追者乎、夫美國與我同居溫帶、同爲大陸、地形又略相似、而美之富力乃居世界第一、獨以農產物而論、耕地面積有八億四千餘萬英畝、每年產量至七十億元美金、我國號稱以農立國、而覽近年統計、農家不過四千餘萬戶、頻年米糧且有減絀、荒地頗有三萬萬餘畝、全國註冊之公司、數不逾千、其中經營農業者、數不過二百焉、豈果國民經濟力之薄弱、恐亦政府誘掖之不得其道也、自後宜采農工並進政策、廣爲提倡、其他採鑛伐木築港墾荒諸業、宜取放任主義、勸加獎勵、至如運輸金融、則政府當亟爲整理、以助實業之發達、論者每謂財政奇困、資金既少、實業宜置爲緩圖、豈知有地不闢、有產不興、社會無企業之途、必迫而爲盜、國家無開源之方、必甘於飲鴆、安能守株以失機遇、唯此計畫、實極朝野共同之責任、而農商一部、則綜持實業行政之中樞、諸君子久司課察、經歷宏深、必有蓋謨、共爲勵布、此尤本大總統所爲夙夕馳祈者也、

以上所述樹政諸端、私衷所懷、什宜三四、夫政策坐談唯易、起而行之、則存乎其人、今世界以國家爲人羣團結之極軌、凡一切動作、皆以國家分子之資格而動作者也、故以行政系統言之、本大總統實爲一國行政之首長、今日與諸君歡會一堂、而復諄諄以誥誡者、甚望諸君對於服務之國家、重念其艱危、漸而爲忠實之扶掖耳、若今官吏、咸能潔己奉公、勤政愛民、文官則砥礪廉隅、敬事而信、武官則服從紀律、有勇知方潢池無變、閭井樂業、國無貴賤、皆守法尚公、納於一軌、教育既就正當之程序、財政得有根本之清釐、同時得席其龐大豐縟之物產、發揮我民族勤儉之本能、以自給給人、抗衡列國、則彼世界大戰告終之時、即我國自下起元之會、羣才勃興、文運大啓、雖曰蕞邦、其命維新、崑崙之墟、江河襟帶、赤縣如繡、陽春使回、斡轉氣機、匪異人責、本大總統願與諸君共勉之矣、 (完)

◎閩省要聞

▲建甌匪亂之情形 建甌縣匪首黃金標、本屬湘軍某營排長、自民國二年、該軍遣散後、黃即匿跡上游某縣鄉間、藉教授拳術爲名、召集徒黨頗衆、前歲乘閩粵戰事發生之時、揭竿而起、因圖刧建甌縣屬之朱坊村不成、爲該村保衛團所拘獲、送縣禁押、不知如何、被其逃逸、近又在離縣十里之葉家山、聚衆千餘人、快鎗數百桿、高揭福建忠順軍旗幟、又復派人前往建陽順昌仰武光澤崇安浦城等縣、散播飄布、召集羽黨、勒詐民財、事爲第三團警備軍團長徐鏡清建安道尹蔡鳳機所聞、立派李敬文營長率隊、會同縣警隊前往追剿、該匪非但負嵎抗拒、且復乘晚往刧官軍營寨、幸經探軍報告、未遭其手、後該匪等又往附近南瑤村索取餉糈、官軍因得設伏要擊、該匪首黃金標中彈斃命、餘衆逃回匪巢、企圖大舉、爲黃復仇、李營長恐不衆寡敵、飛函請調大軍援助、而建甌建陽兩縣人民、以該匪異常猖獗、第恐官軍不敵、必遭波及、故紛紛遷徙至南平暫避云、

▲王永泉請調回京 福建北軍、如姚建屏所部第一師、駐建安道屬、臧致平所部第二師、駐廈門道屬、周永桂所部第一旅、駐永泰、唐國謨所部第二旅、駐晉江、王獻臣所部衛隊第一團、駐莆田、耿錫齡所部模範團、駐涵江、浙軍潘國綱所部、駐同安、各該地均有烟稅可收、軍官兵士、異常興高彩烈、惟二十四混成旅王永泉所部、僻處沙縣、既無油水可撈、防務又甚緊要、因此王永泉等殊鬱鬱不樂、迭向李厚基要求代電北京、請將該旅調遣回京、李未曾允准、舊歷年底、王逕自電呈參陸兩部、暨某要人、謂該旅自蒞閩以來、不適水土、病亡大半、前以防務緊要、未便瀆請、現在閩省劃界已定、諒無意外之事發生、可否准予率領全部、回京休息、以示體恤、參陸部覆電謂閩省劃界事宜、現雖完妥、惟南北和議、尚未告成、該軍所駐紮地點、又屬前線緊要之處、未便即予調回、該旅素顧大局、諒必能勉力維持、暫行委曲緩留云云、

▲閩人對閩案之電催 外交部員王鴻年沈覲扆、因調查日人暴動案、手續報竣啓程返京時、各界代表均赴馬江歡送、學生界曾有公呈之件、託其代呈府院等處、聞呈文外、復將民國七八兩年日人在福州城台一帶傷害軍警商民生命財產事實昭然有案可稽者、列成一表、大小共有百餘起之多、以證日人橫行無忌、請政府對於此案、務必特別注意、勿稍輕縱、王沈兩員、現已抵京、有電來謂已將全案呈部、不日雙方當開始談判、請各界安心、無庸過慮云云、各界接電、復聯名通電政府、催速開議、不知政府如何辦理也、

◎汴督問題之京聞

▲政府訓電內容 政府近致訓電於趙倜、謂該省擅將汴洛道清鐵路沿線駐軍、集中省城、並將豫魯交界之防兵、移駐內部、實屬不顧大局、現在豫魯交界土匪蠢蠢欲動、魯省迭電告急、應即從速將各地防兵之移動者、限三日內回復原防云、

▲安福派之條件 安福派對豫督問題、已決定略爲讓步、並訂辦法四條、託由某使轉達豫、雖未知其結果如何、但某方面改變態度、已可證明矣、茲聞其條件如下、(一)趙倜留任河南督軍、(二)懲辦其弟趙傑、(三)吳光新之軍隊必需留駐河南、(四)派員來京歡迎王印川、(因豫省有請王緩行之舉)

▲曹錕從中調停 更易河南督軍一事、刻下確將演成武劇、徐總統不忍坐視、特密託曹錕從中斡解、聞豫督之弟趙傑對於安福派異常憤慨、宣言如中央果受該派之愚弄、必以所部之宏威軍抵抗政府、先將河南宣告獨立、倘曹錕調停有效、此事尚可消滅、否則結果實不堪設想矣、

▲電撤駐汴吳軍 參陸辦公處四日致電於寓居津埠長江上游警備總司令吳光新、大要係以在河南境內之所部軍隊、應即轉令迅即撤回宜昌、以免主客軍發生悞會、又一消息、吳司令現在天津養疴、爲此事將於日內由津來京、與政府接洽一切云、

▲開戰尙難證明 外間所傳南方軍隊已在鄭州開戰之消息、及京漢路鐵道拆毀一段之說、詢諸交通界之某要人、據云尚未證實、因豫省若有戰事、或鐵路有拆毀之事、京漢路局爲負責保護乘車人之安全、即不能售賣該一段之路票、現在京漢路車仍直達漢口、足以證明鄭州開戰之說、爲一種謠傳云、

▲山東電詰趙倜 山東田中玉屈映光兩長三日致電國務院云、趙督無故將魯豫交界之軍隊撤退、布置省防、致令曹州土匪蜂起、一旦匪患復熾、咎將誰歸、應請去電嚴詰、並令速將軍隊調回原防、以免發生他變云、

▲吳佩孚之態度 豫督問題發生後、吳佩孚所部、迭請撤防、聞當局電復尊使、仍主從緩、大意謂吳部久戍在外、勞苦思歸、餉絀兵艱、中央素所深悉、惟現在大局未定、前防重要、應暫緩撤云云、但湘督張敬堯於四日致統密電於政府、略云吳師長佩孚已決意撤防、所有衡州一帶之防務、則派張景惠張宗昌田樹勳派兵會同接守、仍請由參陸辦公處核議電復、以便照辦云、

▲議會告急通電 上月豔日、汴省議會、通電各省呼籲、情詞迫切、文曰十萬火急、(銜略)趙督自治豫以來、瞬已六秋、軍紀整頓、輿情感戴、日來忽聞中央有更易消息、軍民相顧愕然、敝會代表全省人民、深恐政局無端變更、地方因以多事、當即電籲中央、停止此稱計畫、一以尊重政府前此不輕易驅吏之宣言、一以保全地方年來苦心維持之秩序、乃函電交馳、並各界代表一再入京請願、中央終未明白宣示、謀豫計畫、又愈進愈急、頃得確報、中央正在調集車輛、預運重兵、壓迫豫督、爲奪取之計、並中央以前駐豫軍隊、爲數甚多、亦均異常警備、如臨大敵、窺此情形、湘陝之禍、莭在目前、吾豫四戰之區、原有軍隊、僅敷防衛、中央處心積慮、置人民呼籲於不問、載瞻前途、至堪悚懼、我公關心危亡、義聲素著、救鄰扶弱、爲民請命、勿坐視數千萬人民生命財產、一旦付之灰燼、匪惟吾豫之幸、抑亦舉國之福、敝會謹百拜九頓首爲北庭之哭、竚盼明教、屏息無似、河南省議會叩、

◎滇桂軍兩方對壘之布置

二十九日粵函云、駐粵滇軍之一部分、如始興楊益謙所部、四會張懷信所部、因反抗改編、聯兵獨立、此事雖未徵實、而連日傳來消息、已令人不能不信、査此問題初起、由於第六軍長李根源、令第三師長鄭開文與嶺南道尹楊晉對調、鄭氏不服、通電聲李之罪、於是鄭所部第一旅長魯子材、第五旅長盛榮超、及第四師長朱培德、率同所部第七旅長張懷信、第二十旅長楊益謙、皆通電贊成鄭之主張、一時聲勢張甚、然軍隊實力、均在中下級軍官、(如團營長等)兩師長四旅長雖反對李根源、而團長以下則多數服從李氏、(魯子材所部六團長張沛澤、三十六團長周汝康、盛榮超所部二十五團長趙德裕、三十一團長李根澐、及砲兵獨立團長張鑑桂、均屬忠於根源、張懷信所部三十八團長王均、四十一團長孫紹虞、楊益謙所部十一團長洪錫齡、雖者附和其旅長抗李、而洪孫二人一捕一逃、即由根源改委何福昌董靖華二人接代、此二團又已歸根源之掌握、僅王均所部一團、及楊益謙自兼之第三十三團抗李耳、)滇軍來粵全數、實爲步兵八團、砲兵一團、工兵一營、機關鎗憲兵各一大隊、而九團長中有七團長服從李根源、僅有兩團長與之對抗、自洪孫兩團長一捕一逃後、各師旅長以實際無兵、則均作逃計、(聞鄭開文盛榮超二人逃往香港、魯子材則逃往始興依楊益謙、)故以現在形勢言、仍爲李根源佔勝、而楊益謙張懷信兩團長、何以又敢於始終抗命、聞實因莫督下令改編後、並聲明三日內、如無表示服從命令電報及公文遞到軍署及督辦署者、即作爲違抗命令、一律先行勸令繳械、聽候改編、此問題發生後、莫督即知不免於用兵、故除沿粵漢鐵路由黃沙以至韶關、加調附城軍隊分往扼紮外、(由黃沙站至高塘站歸福軍駐守、經令李福林加派一營赴高塘圩、其大隊扼守新街站口、又調沈鴻英所部一營、及現因中葡界務出防前山之廣炎山所部第一旅、赶赴韶關駐守、)又派桂軍一團、開往四會廣寧、將張部滇軍包圍、勸令繳械、故遇而生變、至楊益謙駐始興、所部於討龍之役、奪獲炮械、悉數邀准留用、故器械精利、軍士亦久於行陣、實爲滇軍中之勁旅、始興在韶關與南雄之中、南雄現有周汝康所部一團駐紥、周爲附李之人、楊處進退無路、故亦遇而稱兵、又連日因曾署名抗李之軍官、爲避禍起見、均分向張楊兩處奔投、此亦適其起事之一因也、聞四會廣寧方面、實有滇軍四營、然已爲桂軍及警衛軍包圍、滇軍殆無能爲力、惟是處李耀漢潰卒甚多、近爲對付桂系大題目、李耀漢亦有使人運動、加入該處滇軍之說、果爾、則殊可爲患、至始興方面楊益謙、聞已集合步兵六營、砲兵莫玉廷所部一營、機關鎗一隊、其勢殊不弱、楊所率團長所部僅三營、今稱其擁有六營、或南雄方面周汝康所部三營、亦爲裹脅未定、若加以李烈鈞帶往之贛軍一團、可稱勁敵矣、至莫李兩人之防禦布置、聞清遠以下至省城西及肇慶、均由桂軍將衛軍擔任、(如沈鴻英莫正聰李福林魏邦平所部)清遠以上至韶關、則由附李之滇軍擔任、日來粵漢鐵路已停止客車、專運軍隊北上、則韶關附近情形之嚴重可知、又有人謂以楊張二人軍隊、與莫李比較、雖衆寡懸殊、然此回風潮、桂軍中馬濟林虎陳坤培已擬定嚴守中立、而滇軍舉事、則陳炯明所部之援閩粵軍、將有一部份回粵、而去年粵省未決之各問題、亦必紛紛繼起、求一解決、此時必令李莫等疲於奔命云、此等傳說、未敢遽信、惟若戰事一生、則西南之糾紛必甚、其結果不祇粵人受害、則可斷言也、

◎美醫士被刧之滇訊

滇函云、西藏美國醫院長史德文、自在大腰站被巨匪楊天福刧去、不惟全國同胞、極爲注意、而中外西人、尤爲掛念、函電紛馳、剿無寧晷、茲探得楊天福自將史德文捆去、要求政府投誠後、政府已擬定辦法、探定祿豐屬老鴉關爲磋商條件地點、雙方如果相出以誠、不過匝月、即可了結、乃旬日以來、尚無端倪、推其原因、則是雙方尚在懷疑、老鴉關各當事人員、雖已接楊天福數信、實則尚未謀面開始談判、楊天福亦未派人與老鴉關接洽、現老鴉關擬派人到楊天福處親與磋議、以祿豐團警孫區長善於詞令、公推此人親往會晤、連日正探察楊之蹤跡、一俟得有實在地點、即便隻身前往、楊天福初刧史德文之時、原在米澗老東山後、今已移動、有祿豐商人數人在川街(易門屬與祿豐交界)遇見楊天福大隊、鎗刀燦爛、行伍整肅、並有殿裝壯士數隊、圍繞洋人而行、該商人等情知是匪、正相潛避、乃爲一氣象軒昂身騎大騾之匪首瞥見、隨指令其從人、將商人等一併攔至馬前、溫語安慰、謂爾等勿驚、我即楊大元帥天福、現已與政府辦理投誠、不日即可了結、並指史德文云、此即我日前所獲之西人、俟我招安就安後、即行釋放、爾等儘可安心營業、我已束約部下、決不致再有傷及爾等商旅人等云云、又一消息、謂楊天福原定在米澗天主堂磋議投誠事宜、因見軍隊圍繞於老鴉關一帶者甚多、恐有不慎、陷入羅網、遂率其黨羽及洋人遠竄、日前偵探報告、云已過羅川、(廣通縣屬)剿聞又竄入摩芻縣(楚雄屬)界內、已由駐楚游擊隊長林正森、函致摩芻縣知事、特別注意楊天福行動、並由該縣派熟習地理之人跟蹤往見楊天福、速將應行條件切實答復、以憑辦理云云、又據老鴉關消息、謂已接楊天福託米澗天主堂轉來之信、云僅一禮拜內、將各事料理妥當、即親到老鴉關或派人到彼接洽、楊之爲人、異常狡詐、不知何日方有頭緒耳、又一消息云、前被拘禁之楊天福妻子岳母等、政府已允釋放、準二十號到老鴉關、託法教士雷神父轉交楊天福、並接楊天福來信、西人史德文準一禮拜內送到老鴉關、政府派到老鴉關辦理此案之外交署張科長、祿豐羅次兩縣知事、俟史德文安抵老鴉關後、即各回原職、其史德文即順便由張科長護送回省、先將外交轇轕了結、至招安楊天福各事宜、則由軍府所派之李支隊長希賢會同祿勸匪軍隊辦理、內容複雜、恐尚須時日、方能就緒也、

又史德文近在匪中、東奔西竄、日夜傑傑、不堪其苦、又以起居飲食、言語一切、大相隔閡、種種不便、初尚少進飲食、近則食不下咽、狀極狼狽云、十八號由省至祿豐之郵差、行至煉石舖、(距祿城三十里)忽被匪刧去、竊其用意、因楊天福不明政府對於招安一事之內幕如何、有無誠心相待之意、故於各文件中窺測政府眞相、俾有所備、就中有祿豐某君、由商務書館寄來中國連史紙筆記詩詞各書及辭源一部、約値數十元、亦被該匪等劫去、臨行幷向該郵差云、我家參謀秘書等正欲購書參閱、無從訂購、今既有此好書、祇得遺謝云云、亦足見匪案中之數置矣、

◎安慶短簡

桐城縣綜陽鎮警察署巡士余勝保、本係匪棍、上年曾搶刧陸姓、得贓甚巨、旋獲收禁、嗣經其族人保釋、現因發佐易人、余託人介紹、得充巡士、藉作護符、其强盜野心、依然不改、陰歷去年歲底、復闖入前次犯案之陸姓家、陸家無男子、僅母女二人、母急赴局報告、被余推倒摸地、其女又赴局、乃余竟持刀將女砍傷、當經警佐凌涵牟獲、送縣嚴辦、

六安縣知事李銘楚、牟獲著匪李克强、徐三咬孜、劉天春、卓滿春、孫賀喜等五名、訊據供稱、迭刧霍山黑渡六安獨山鳳台高家湖等處、並起獲各案贓證、當將徐三咬孜交鳳臺縣迎提歸案、其餘四犯、呈請一律正法、奉令照准、

舊歷月之十三日、倪嗣冲壽辰、早經通電全省屬吏、一律不准赴蚌祝壽、孰意受恩深重之僚屬、依然紛紛赴蚌、近如財政廳公賣局長等、均已赴蚌、隨班慶祝、其遊論未往者、僅史統領程處長首縣知事數員、因皖城舉發煙節、該員坐鎮地方、故未便擅離耳、

◎舊歷新年之江北

舊歷去歲年底、江北各處、頗現一大平景象、其所以致此者、一由於業農者之咸有蓋藏、二商業上逐漸有振興之望、三四鄉盜賊雖仍所不免、然無大股搶刧之虞、但軍界中發生一困難之事、並非軍餉無着、實緣預借不多、舊臘年底、爲陽歷二月下旬、馬鎮守使預派其軍需邱某赴省、至督署借餉、不料省署亦窘、僅借一二千元、以一混成旅之軍隊、而僅此區區、實難分佈、因此四出借貸、如中國銀行華興當典等處、百計籌措、始得勉强敷衍、然兵士每名、僅得銅元四十枚耳、及至新年以來、街市上頓呈一新氣象、鑼鼓喧闐、士女雜沓、街市上之搖盌聲、茶館中之賭錢聲、不一而足、城外城隍廟中、又新闢一臨時劇塲、儼然一國家承平民物阜庶景况、就商業言之、去歲年終結帳、各業皆有盈餘、最佳者爲錢業、聞中國交通兩行各盈一萬餘元、增元泰亦萬餘元、其他如福生永乾泰恆等、各盈數千、平市局約五千、其下則爲布業、最上者爲永大、盈萬餘元、鼎吉祥次之、其他各有盈餘、廣貨雜貨亦各盈若干、金珠業更無待言、惟衣業有盈餘者甚少、其他各業、莫不利市三倍、故今年開市頗早、而無一家倒閉者、現在新年已過、各機關各企業家已照常辦事矣、

◎蘇省公有林議董會議(潭溪)

江蘇全省教育團公有林總理處殷虎氏、於三月二日在省教育會分事務所、開第三屆議董大會、到會者、除省立法政醫學師範中學農工商水産女蠶各校長外、南京高等師範校長郭秉文氏、省教育會副會長黃炎培氏、省公署第三科長汪原渠氏、省立通俗教育館長濮祁氏、植棉場主任過探先氏、南菁公學校長袁希洛氏、以及公有林總局任事各主任人員均列席、首由處主席及各主任、先後報告民國七年全年經營事業之概況、略謂本機關設立於今已四五年、在第一年爲籌備時代、第二年爲事業試驗時代、第三年以後俱爲進行時代、一二年種樹每年不過一百數十萬株、上年竟能保存各樹有三百四十萬株、本年竟可逐五百萬株、實爲可幸之事、但林業進行、須天時經費人工樹苗等項、一無窒碍、事事便利、乃能推行無阻、民國五六兩年、冬令氣候驟冷、且極乾旱、樵牧獵狩、往往砍伐樹苗、遺火成災、林業不無受損、前時老山附近、僅有竹苗、種植異常費事、人工亦不易召雇、近已改種較易之樹苗、故能省人工而多株數云云、次並報告七年份奉省署撥給經費銀二萬五千八百三十元、又收分讓樹苗銀二千七十元八角一分七厘、是年支銷職員薪水四千三百四十四元、各區場夫工資一萬四千五百八十九元八角一分三厘、及其餘一切經營事業費、辦工費、添置設備等費、共支七千三百八十五元二角五分、界後由主席對於本年事業進行上、提出四稱辦法、(一)開辦第二林場、大致爲推廣林區起見、尙須推廣第三林場、分期進行、(二)酌辦教育慈善事業、擬在林區以內、先設小學校二所、又茅亭授課四處、隨後籌出欵項、並擬試辦農林小組合、貸欵以養小本經紀之貧民、並實行聯絡縣警、嚴禁煙賭、(三)分組派員出外參觀林業、本年擬派員分班向青島朝鮮關東口外東三省一帶、隨後再往日本歐美各國菲律賓南洋羣島等處考察、以資借鏡、(四)九年度經費擬酌量加增、因上所述三項、非欵不行、能於造九年度教育預算時、留五千元爲公有林之增加費、則上述各事不難逐漸進行、各議董對於此會頗多討論、一致贊助、直至下午二時許方散、

外埠新聞

鎮江

◎商業狀況續誌 去年鎮郡各項商業之獲利、以木業爲首屈一指、金山河一帶、木行林立、夏秋之間、到貨雖湧、銷路亦暢、價格逐步飛漲、以是各行獲利、多則十餘萬、最少者亦四五萬、聞今春添設新行、計有四家、顏料數年來獲利不貲、歐戰告終、美國等貨、漸已陸續運到、而德奧之貨巳將售罄、洋靛靑價巳大跌、最高之價、每桶需三百兩左右者、刻僅一百餘兩、囤貨者皆受虧耗、幸根深滯固、尚無窒碍、大照電燈公司、近年以來、營業日漸發達、去年獲利、較往年增加三倍、盈餘約數萬元、本國所產花衣、種植雖衆、而收成不豐、美花印花、來源頗多、全年花價、均未奇貴、新貨產後、如通花太倉花等上貨、常在三十二三兩左右、所以各花莊均能獲利、

◎天主街之火警 本月四日之夜三時、鎮江城外小天主街興隆皮箱店、後進(租與復源銀樓)不戒於火、各處水龍馳救、無如風大難以撲滅、直至四時始行漸熄、計延燒慶章鞋店、單文華傘莊、復源銀樓、恆餘錢莊、大茂堂傘店、各項貨物損失甚鉅、聞被禁各店、均保有火險、該保險行已派人到場調查起火情形矣、

蘇州

◎議組旅蘇同鄉會 盤門新橋巷浙紹會館董事等、因敦厚鄉誼圖謀公益起見、發起組織紹屬七邑旅蘇同鄉會、定於十四號團拜、邀集政學商工各界旅蘇同鄉、會議組織辦法、以便着手進行、

松江

◎查覆松江欵産之第二呈 松江公欵公產之糾葛、齊省長巳批照劉委員酒所呈辦理、(原呈巳載三四五日本報) 嗣因尙有顧黨等之電控、以及沈紳維賢等之函陳、故劉君又有第二第三次之呈覆、其第二次呈文要點、祇有飭縣照會舊董葉理封、閔獄、符慶林、吳前桐、鄭樞等加入管理處、與新董耿葆燧等暫維現狀、妥訂章程、以便依據改組云云、其他種種辦法、仍照第一呈辦理、惟聞一日下午管理處新舊董聯席會議、因舊董俱因事外出、未經列席、新董之屬於各鄉者、亦缺席甚多、所有交替手續、無從辦理、故須續議解決、茲將劉委員第二次呈文錄後、略謂委員由松江查案回省、接奉鈞署訓令、第五四一八號內開、據該縣紳商學界顧黨等電稱、松江縣管理欵產處、於每界招致一二私人、未經機關承認、遂謂多數同意、公民等誓不承認、追請省長速飭劉委員、會同李知事重行改組、由農商教育會法定機關、各舉四人、以昭平允、市鄉委員皆係委任職、不應干預等情到署、合令該委查照核辦具報、並轉該紳等知照、此令等因奉此、遵查松江縣欵產、及改組善後辦法、委員業於奉委澈查後、另文呈覆在案、此次該縣改組委任各董事、原係徵集意見、由縣核委、本非用選舉法、該紳等指爲一二私人、未免誤會、所請各舉四人、用意甚是、然在章程未經改定以前、董事應如何推舉、尙屬無法依據、且新委董事甫經接管、既係改組、恐易紛更、至謂市鄉委員、皆係委任、不應干預、片面之詞、亦覺理由不甚充分、無以折服衆議、該紳等所請推舉董事一節、擬請飭縣歸入委員前呈一併酌辦、其餘各節、均屬滯礙難行、應請無庸置議、現在既無重行改組之必要、委員即無庸再蒞該縣會同辦理、併請准予銷委云云、茲奉省長指令、兩呈均悉、現沈紳維賢函稱、改組事由農商學機關正式選舉、並妥定章程、以杜流弊、請令行劉委員到松復查等語、仰該委員剋日前往該縣、按照前經令行各節、逐細徹查、並妥議解決方法、呈候核奪勿延此令、原函抄發、

新評二

◎新軍事協定 (東雷)

西伯利亞之形勢既變。日本對俄態度。當亦隨之而變。或更易軍隊地點。而干涉我中東鐵路管理之權。或仍防禦激黨勢力而誘我以攻守同盟之說。於是聞日人將與我開始新交涉。日前奈良中將來京。說者謂即爲改定新軍事協定之張本。(見昨日本報)其說確否不可知。然祖日派既利用延長軍事協定。以自固其勢力。則雖全國一致反對軍事協定。彼獨倒行逆施。悍然不顧。與日人改商新協定。亦事之未可知也。特軍事協定一日不廢。即我國受日人之束縛一日不除。矧今日對俄問題。至爲重要。我國萬不當因日人之誘迫。破壞中立。自蹈危機。奈何祖日派但以一系勢力之盛衰故。而不惜作繭自困。層層束縛。害國家而復以自害耶。

諸著

祝猴年 (楓隱)

爆竹一聲、羊年已去、桃符萬戶、猴歲方來、值茲新舊更迭之時、例作吉祥祝賀之語、記者不敏、特剩取猴家之故實、猴屬之諺言、以爲祝曰、蓋聞猴爲猿屬、袁皇帝當是同宗、猴有胡稱、蕃將軍亦爲遠族、而且猴有尾君子（見清異錄）之稱、似辮大帥之長垂豚尾、猴有猩猩奴之號、如復辟黨之奴性未除、凡此皆近專制之名詞、不合共和之制度、茲當庚申值歲、生肖屬猴、竊願吾同胞、顧名思義、善勸懲、是以猴性喜動、知講術生者、宜以運動爲先、猴善候人、識談戰術者、當以習偵候爲要、猴能辟馬病、明害馬之當除、猴慣捕鼠鑵（見爾雅注）知鼠疫之宜避、辦外交者、毋同猴子之鑽圈、甘心媚外、充議員者、勿等猴兒之戴帽、閉口不言、和議代表、宜速謀統一、勿如猴猻之躲入花園、各省武人、宜遵循軌道、勿若猴猻之脫鎖鍊、窮人莫發橫財、似猴猻拾着帽子沒戴一頭、下僚肖還高位、如猴猻爬上旗杆、平升三級、猴能拋果（見於鵝詩）願擲果女郎、都產嘉偶、猴慣偷桃、祝偷齊年少、諸得情人、行政長官、勿等沐猴而冠、四肢徒具、青年學子、休效棘端刻猴、三年不成、投稿文人、宜莊諧雜出、勿學油嘴猴猻、專尚詼嘲、貴家子弟、宜華實兼修、勿效象牙猴猻、徒飾邊幅、誠如是、庶幾一國之中、家給人足、戶戶蓄得聚猴糧（見黃庭堅詩）國泰民安、人人不致發猴急、謹祝、

小說

社會小說 魅鏡（續） (涵秋)

第十三回 縷縷香絲人歌赤鳳 斑斑貝錦我怨青蠅

文霞見他這種模樣、嚇得只是亂抖、忙分辨道、我同他並沒有別的曖昧、我有一句書不大懂得、特的跑來請教嫂嫂的、喜氏笑道、嘖嘖、我是不認識字的、你便拿書來欺負我、我請問你、請教嫂嫂的書也還罷了、怎麼你的書也不曾帶得轉、親親熱熱的同你嫂嫂偎傍在一處、文霞急道、這話從那裏說起、我還在窗子外面離他老遠的呢、好姐姐你寃枉我不打緊、寃枉了嫂嫂、委實怪可憐的、喜氏從鼻子裏哼了一聲、睜圓兩眼喝道、你不提那嫂嫂我還不生氣、你想拿他來壓制我、我偏寃枉了他、看他有甚麼奈何我的去處、如今且不暇同你辨論這些、我只問你如何發落我、……銀枝在房裏本來催迫文霞速離其地、後來見文霞倏的走避、耳邊也聽見遠遠的有人笑語、知道這事不妙、也深恐文霞受了別人的艱窘、心生一計、忙將那小婢喚近身邊、輕輕向他說了兩句、小婢會意、立刻提了一柄燭臺、直向喜氏他們坐的那所空屋走去、文霞此時正是脫身不得、急得汗如雨下、又不敢高聲叫喚、只有苦苦哀告的分兒、可巧看見那個小婢走得近前、遂趁勢奪手跑過一旁、喜氏也就站起身來、跟隨着文霞出了那屋、文霞那裏還敢怠慢、三腳兩步跑入自家書房、一倒身睡在床上、長吁短嘆、（未完）

趣聞

▲國外

生涯落寞德前皇 (詩)

德皇現居荷蘭亞邢禮小島、態度極爲孤寂、每日除閱報外、無所事事、惟與近侍作擊球下棋等事、以消磨歲月而已、德皇面貌、漸見衰老、右足有病、常發顛、惟精神尙不至十分委頓、現已無心回國、

遊船島爾號、爲魔王心愛之物、建造時備極華麗、現被荷政府拍賣、被一運動家購去、代價二百萬馬克、德皇性愛彈笛、自幼已然、登極後、裔製一銀質彈笛、上鏤寶一枚、寢食相隨、未或少離、至今尙佩胸前、自謂此笛代價、可達六萬馬克云、(6)

▲外埠

宣統壽辰之盛況
▲黃開文代表致賀

清宣統十三日壽辰、徐總統派公府大禮官黃開文、於是日九點四十分、帶領侍從武官恩秀等八員、均著大禮服、由公府乘汽車赴內廷、呈遞如意祝壽、自西華門換乘肩輿、經過新右門降宗門、（沿途有護軍巡查總隊官勝祿帶兵站道）至乾清門降輿、在南書房少坐、巳刻宣統升座乾清宮、那王潤貝勒等、帶領黃開文入賀、呈遞賀表如意壽品、行脫帽三鞠躬禮、禮畢退出、宣統派那王紹英等作陪、在南書房賜宴、是日進內行禮者、除清室王公大臣外、有江朝宗王懷慶馬龍標張宗昌鶴春袁得亮劉金標諸人、及前清遺老寶熙、勞乃宣、熙彥、郭曾炘、等四十餘員、並有章嘉佛、察罕佛、蒙古王公阿穆爾靈圭、等三十七員、均進內行禮、呈遞如意、宣統賞給尺頭福壽字、至午初受賀畢、宣統始還宮內、黃開文代表前往內廷祝賀後、清室派貝勒載濤爲宣統代表、前往集靈囿、晉謁大總統、答禮致謝云、

銀花火樹鬧元宵

元宵節屆、京師各處、多有一番點綴、中央公園、及新世界等各遊戲場、均大放花盒、並舉行燈會、朝陽門外廟白旗小營房關音廟、（俗稱北小廟）於元宵夜大放新奇花盒、並各種西洋煙火、先期呈報提署、派遊緝隊前往彈壓云、

▲本埠

上元節之浦濱瑣話 (羊城)

小南門三官殿香火極盛、門前紮成二丈高松柏牌樓一座、上用棉花綴成（慶賀上元）四大字、左右各有四小字、一爲（毋忘國恥）、一爲（抵制劣貨）、大殿上張燈結彩、熱鬧異常、

豫園點春堂是日開放、遊客如雲、九曲橋上、尤爲擁擠、

威海衛路某公館、裝有花擔多付、晚間屢雉妓多人、肩挑花擔、在堂前串戲、

棋盤街某五二妓院門前、用五色電燈、綴成『請賞元宵』四字、

北浙江路某湯糰店、因出賣元宵圓子、生涯頗盛、

城內各商店、鑼鼓喧天、晚間多在門前放花筒、觀者塞途云、(6)

淞鎮之提燈大會 (松林)

旅淞粤商、於舊歷十三晚始、組織永安社、發起元宵提燈會、頗爲熱鬧、會中首導以路由燈、次爲燈牌樓一座、計燈數百盞、上書「抵制日貨」「堅持到底」等字樣、次隨樓欄二架、爲「水漫金山」與「狀元祭塔」構造精巧、中雜各種花燈無數、皆排慶賞元宵四字、最可笑者、有大馬燈一只、上騎一女子、手執胡琴、馬身上書「奉勸諸君、熱心愛國」等字、寓弊世於遊戲、頗足動人注目云、(7)

▲更正 十四日趣聞欄內所載「新夫婿倒串武家坡」一條、茲接南翔封宅來函云並無其事、合爲更正

廣倉學窘出版書目

大藏經（連目錄四百十四册）四箱二百四十元
附送中論會譯 晉者玄宗象傳
學術叢書（第一集十六册）六元
學術叢書（第二集十六册）六元
藝術叢書（第一集九册）二十元
藝術叢書（第二集八册）二十元
學術叢編（一期至念四期）每册五角
藝術叢編（一期至念一期）每册三元四角
周金文存（卷一鐘屬）二册三元
周金文存（卷二鼎屬）二册三元
周金文存（卷三敦屬）二册三元
藝術臨時增刊 一册一元
戩壽堂殷虛書契（附考釋）二元
專門名家 一集二元
專門名家 二集二元
天竺字源 四册十六元
悉曇日記 一册三元
廣倉學會雜志（已出四册）每册五角
演說報（已出四册）每册三角
四體須知 四册二元
六書賦音義 一元 七册（連史）二角（有光）九角
六書賦 兩册（連史）三角（有光）二角
臨古四種 一册二角
重編石鼓文 一册四角
邵息盦小楷 一册二元
說文部首韻語 一册二角
小學字課圖釋（已出四期）每册二角
小學字課諓義（已出四期）每册二角
廣倉千家姓 一册三角
弟子規 一册二角
弟子職（裝訂中）一册二角
二千字文（裝訂中）一册二角
續六書賦（裝訂中）九册一元五角
廣倉學文會課藝（印刷中）四册二元
總發行所上海靜安寺路哈同花園本窘 分售處上海三馬路蟫隱廬四馬路中華書局 細目函索即寄
（附售廣倉學文會課藝預約劵）課藝四册分『經學』『史學』『文學』『小學』『藝學』『宗教學』六種用連史紙鉛字四開排印訂成四本准陰歷二月底出版現售預約劵特價一元二角正月底截止
CZ612

婦女貞淫指南

▲改良風化 ▲第一奇書 ▲現已出版 ▲特價發售
全書內容
四角八分
改良圖書分館 CZ205

兩江公學招生

本校日本校定三月六號即正月十六日開學 高級小學中學各有餘額均收 期內報名
夜校 分科英文 英文實用 定三月五號 英科實用
CZ

瘰癧秘傳出版廣告

商人萬寶全書

一元八角 大東書局 CZ462

影印原本 借月山房叢書 預約廣告

CP859

最新詳註 分類尺牘全書

典顯淺

婚喪壽事

祝文 祭文 婚聯 輓聯 壽聯 喜聯
群學書社 CZ484

廣招經理

月圓 婦科

產科

男婦科

一切主治 服法另詳 仿單

總批發 瓣香爐 總發行所 陳潛武藥局

CZ618

秘本蘭蕙譜 近世罕見之

▲蘭花上市 ▲注意種法
蘭蕙圖 花之名稱 之各部 蘭蕙要訣 四季種蘭蕙法
▲欲知全文請閱 男女游戲大觀▼
男女游戲大觀
男女行樂經驗 人人
孤本秘術 百
一種蘭蕙譜 消憂解悶
一元四角
廣文書局 大東書局

生利指南 詩法簡易錄

百戰奇略

探中探 罪影

走馬胎膏 風濕癱風

耀華照相館 大減價

CZ388

感謝 眼科

1877

噎膈反胃丸

又名翻胃，內結陽三陽結謂之膈。症因頸不能食，朝食暮吐，暮食朝吐。此症多由憂思鬱結、酒色過度所致……本堂秘製此丸，專治噎膈反胃，服之立效。每瓶一兩五角。上海四馬路德法製藥公司程鳳生醫生秘製 丙1915

倪壽齡製頸癧膏

頸癧俗名瘰癧……此膏專治頸癧，無論已潰未潰，用之立效。每張一元。上海三馬路總發行所 滬愛醫藥社 甲1004

小世界

左城內邑廟後

遊券每位小洋一角 上午十一點起晚十一點止中餐每客大洋五角

北來車輛可直達本世界免查捐照

女子新劇 文明新劇 京都小京班 文武京戲 西洋戲法 大套魔術 人人笑口技

詳細節目及戲點請看場內大世界報

天韻樓

上海唯一屋頂花園 永安花園 在南京路英華街口

門票一角 幼童減半

吳品中外戲法 林繼青時事新曲 申江改良灘簧 鳳儀班京戲 鳳鳴社新劇 女校書南北曲 趙中山魔術 三友滑稽 團趣法 賞花梅莊盤景

嬰孩牌香煙特設俱樂部

三馬路浙江路口 即前天外天原址

祗消銅元六枚購烟一包即可入內遊玩

大昌公司嬰孩牌香煙自發行以來異常發達，本歲因特設香煙俱樂部備有種種有趣味之遊藝以酬諸君賜顧之雅……

電光影戲 髦兒戲 蘇州灘簧 文明宣卷 名家彈詞 童子團 改良木灘 各種雜耍

廣東寶華堂藥房始創最靈驗 眞三日全愈珠珀白濁丸

補腎固精外用 懷中秘寶

德爾科電機部敬告禾屬各界諸君台鑒

啓者本行電機荷各界垂詢屢接來函以未見敝機爲憾，今本行應各界之請求將機裝設遊艇隨携各項附屬物品由發行部主任鄭漢君及西人老李君乘艇遊行各處俾諸君得親目參觀，經過地點如閔行、松江、泗涇、楓涇、嘉善、嘉興、平湖、南潯、盛澤、震澤、湖州等處，凡前曾函詢未見敝機者均請前來參觀，尤表歡迎。大駕臨船參觀有未曾函詢而來參觀者，是當由鄭君詳爲指示。今將遊至貴處，幸注意之，專此通告。

上海江西路十八號美商協隆洋行謹啓

德爾科電機

懷德堂 眞正老王大香雨醫士 包醫小便腫爛 白濁腫痛 橫痃魚口

眞立包單包愈

上海美術學校（原名圖畫美術學校）招生

西洋畫科 師範科 資格 報名 開學

一聲雷相驚天下

周銳記商號遷移廣告

本號專做各埠土產花衣雜糧並進出口棉紗洋布疋頭等貨，今移至四馬路中山西路口怡和里一號門牌交易，特此佈告。 乙372

寧波明醫士宋星齋移申設診

小倉書橋謙和當衖遷至在上海二馬路西大慶里沿二百三十號門牌，只此一家並無分設，誠恐未知，合併聲明。門診上午九時起午後三時止，診脈一元，改方減半。 乙453

老牌銳鍊代飯粉

銳水 及紅衣米粉 可免脚氣病之患 甜鹹

上海廣昌號假冒注意

獅子商標 紅色補丸 黑獅丹

中國人集股公司西法精釀 紅白葡萄酒 三星白蘭地

首創一家 純粹國貨

春回歲首，物候俱新，聯絡感情，藉春卮以歡洽，喜慶誕辰，獻美酒以傾誠。惟敝公司白植葡萄精釀紅白酒以及高月白蘭地，益壽養顏，舒氣和血，裝潢雅致，質美味醇，四時稱便，男女咸宜。特別歡迎，減價九折。舉手一杯，其抵塞漏卮，豈淺鮮哉。伏祈愛國邦人君子格外注意。

上海總發行所 英大馬路虹廟對面 電話中央四四六七 各埠商號俱有代售 乙649

參茸珠朮廣嗣金丹

驗製廣嗣金丹功效神速名實相符故發售以來咸推爲續嗣聖藥，雖承各界之嘉許要亦製煉之精良有以享此盛名也……

上海盆湯弄崔氏獺香爐藥房啓

衛生家注意

本園發明衛生補益蔣油一種……

瘋科大醫士萬病一針 施松濤先生 周馥之大公子學海

當前清兩江總督……

小腸疝氣 包愈斷根

德法製藥公司程鳳生醫生啓 丙917

萬應耳聾丸 包愈斷根

濟生藥房費伯英醫生啓 乙587

商務雜誌

民國九年三月六日禮拜六

各銀行滙兌行市

金市

錢市

外國股票

內國公債票

絲市

棉紗

花衣

米麥豆油市

布市

麪粉

火油

進口輪船

六號陰歷正月十六日禮拜六

出口輪船

七號陰歷正月十七日禮拜日

八號陰歷正月十八日禮拜一

九號陰歷正月十九日禮拜二

十號陰歷正月二十日禮拜三

十一號陰歷正月廿一日禮拜四

十三號陰歷正月廿三日禮拜六

本埠新聞

梁任公到滬之一夕話

▲不贊成直接交涉 ▲猛烈攻擊各方面黑暗

梁任公日昨抵滬時、有人詢其對於外交方面之意見、梁氏曰、予初履國土、即聞直接交涉之呼聲、不勝駭異、夫旣拒簽於前、當然不能直接交涉於後、吾儕在巴黎時、對於不簽字一層亦略盡力、且對於有條件簽字說亦復反對、乃有不簽字之結果、今果直接交涉、不但前功盡失、並且前後矛盾、自喪信用、國際人格、從此一落千丈、不能再與他國爲正義之要求矣、其間最足惑人聽聞者、爲英法感情說、以爲提出聯盟必大傷英法感情、此說實不值一笑、殊不知和會與聯盟完全不同、和會代表各國、聯盟則爲國際之一共同機關、和會猶如省議會聯合會、而聯盟則參議院也、雖同由省議會選出、其性質不同、聯盟旣爲超然之一機關、當然不能以一二國之感情爲本位、且訴諸聯盟與退交和會不同、當然不傷英法感情、雖訴諸聯盟、得勝與否、仍在未可知之數、然吾輩果以此問題引全世界人之注意、將來必有好影響、天下惡事必與秘密相伴、愈公開則正義愈明、一國之政治能公開於全國人、一國之外交能公開於全世界、則流弊自然減少而至於無也、云云、又叩其歸後對於社會將從何方面盡力、梁氏答曰、去國一年餘、對於國內情形頗不明瞭、惟對於此種狀態、亦不願加以考究、決定對於現實的方面、(尤以政治方面爲最)、皆一概絕緣、而對於各方面的黑暗、則由個人良心爲猛烈的攻擊、暫時如此、以後研究有得、再擬定建設方針、供國人之採擇云云、並聞梁明日將赴南通、訪張季直、因其赴歐時、張曾來滬送行也、

全國和平聯合會之近電

▲請宣布對外方針

全國和平聯合會近上大總統國務院電云、勘電計塵聰聽、山東問題、各專使拒絕簽字於前、斷無直接交涉於後之理、國內外公使、暨全國人民團體、函電痛陳、異口同聲、已無研究遲疑之餘地、乃中央不聞採納、駁回日牒、宣示國人、而徒唯一二媚日派之讕言是聽、甚且以暴力壓迫學生、箝制輿論、各省媚日派軍閥、尤而效之、友邦騰笑、全國離審、抑亡國之軍事協約、破產之抵押借款、舉從前南北和會所審查之議歷議停者、近更加甚、迹政府所爲、藉權衡利弊、接洽對日談判、借俄亂東侵、擬締攻守同盟、及單獨借款諸端、無非由媚日派誘惑操縱、日言對內謀和、而避和會公開、而爲局部佈置、自製亂機、蕭牆內起、國家之敗、咎責誰尸、本會代表法團、一再呼籲、淚行事恰與和會所主相反、不獨南方有詞可措、即北方仗義軍官、聯盟反對、有變易觀人態度、而從事於兵諫者、政府猶不之悟、逆人民之心理、任安福所挾持、盡聲斷、今鑑於內憂外患、急於眉睫、不得不爲最後之忠告、即飭當機立斷、宣布對外之方針、改變媚日之錯誤、以息內爭、以保國權、再張敬堯禍湘、舉國同憤、本會前請撤換、爲湘計更爲大局計、近據報載、在湘國軍、已縷述其罪狀、西南將帥、必同伸其討伐、若不迅予撤懲、南北戰事再起於湘、和平豈復可望、惟政府實利圖之、全國和平聯合會李傑、彭兆璜、寇應祥、黃本溥、王克徵、蔡鈞樞、張崇基、徐瀛、湯松、穆得棟、潘其俊、胡元綬、葉之喬、蔡康年、馬乙棠、田雨亭、吳靜、劉鑑岡、安迪生、黃恩隆、包庸、孫綱武、劉濟清、王植熙、蔡詩可、章桂陞、戴琛、李掛、凌雲、郝登五、郭引源、陳耀先、高崑、張繼宗、張聲堂、荀繼藩、金朝樞、章鉞、呂達先、陳鵬、石毓崑、鄭潤嵐、高啓運、陳其瑛、周傳性、周逸、王尹衡、易宗枝、向長鍊、叩敬、

又致廣州軍政府各總裁電云、奉復篠電、具見主持正義、維繫國本、本會廨日再致北政府電文曰云云、望毅力堅持、以伸民隱、名同前、

又致各省督軍省長衡州吳師長各省會教育會商會農會各團體電云、勘電計塵青聽、本會廨日再致大總統國務院電文曰云云、望一致主張、以維危局、幸甚、名同前、

上海租界之擴張電氣談

字林報云、新康洋行主人伊士勒君、禮拜五在本埠皇家學會演說、講述上海用電氣之歷史、以及此後擴張用途、如何籌資補助之法、本埠電氣處、先係私辦公司、專供居戶燈火用途、後因辦理不甚得手、由工部局收爲公辦、其時電氣處之目的、仍只供給燈火之用、但上海租界日益擴張而發達、電氣之用途日繁、故先則斐倫路設有電廠、後又於楊樹浦添設大電廠、以供社會之需求、孰意不數年來、上海工業日見繁盛、駸駸成爲實業界之中心點、所需電力日巨、而電氣處之擴張、此時遂又見其不可緩、然擴張必需勞費、在工部局方面、財力上之擔負、日見繁重、故以前嘗有仍行改爲私立公司之議、而納稅西人不允、以爲此項公共利用之物、不應爲私人公司所據、就去年本埠所用電力而論、各工廠所需之電力、較燈火所需、超過六倍、去年所生燈火電力、共十六兆三十七萬餘度、而工廠所用、則有八十四兆五十二萬餘度、電力之需要日益加盛、故擴張之計亦日出而不窮、在工部局方面、屢謀擴張、出資旣多、折息愈虧、他項重要事業、每因缺款、無由舉辦、今明二年間所需之款、有七百萬兩之巨、但上海工商業之發達、有賴於電力、工部局必須與時勢相應、以廉價之電力、供給公衆、蓋電力發達、即上海所由發達、故此後電力上之擴張、仍必日巨、終無盡期、而資本之供給、亦將隨而無盡、坐是之故、籌備款項、以供擴張電力之用、當擇其持久可行者謀之、長久之計奈何、凡因利用工部局電氣處之電力而獲厚益之工廠等家、宜令其助出此項擴張資本、簡言以明之、凡廠家承買電力、宜照發生此項電力所須資本之數、而令廠家先行認買工部局債票、凡租界以內之廠家、應購所需資本百分三十三之數、租界以外者倍之、照此辦理、則售出債票之銀、可以供給電氣處年須資本之一半以上、而其餘應需之費、則由工部局向外國市場募借金幣、專供購買電機等之用、上項認買債票之辦法、對於現今租用電氣者、即可適用、其期限未滿者、則於限滿以後照行云云、伊君說畢、有人問以如此辦理、工部局所發債票必多、恐致市面價格常有變遷、工部局欲用電之人購買債票、其價若較市價爲高則若何、伊君答云、用電之人、必須長久保留其債票、至不再租用電氣之時始止、故債票不致充斥市面、末又云、彼對本埠電氣處、尙有二項疑問、一則電機折舊之價、是否充足、二則目下電力價目、是否有利於工部局、而燈火價目與工廠用電價目之比較若何、亦當研究云云、綜括伊君之言、可列爲以下五端、(一)電氣用途之擴張無有盡期、(二)電氣處助上海發達、成爲工業中心地、故其擴張計劃、須由納稅人贊成主持、(三)電氣處與用戶互相扶助之法、必須實行、而以借金幣償爲輔、(四)電氣處、折舊一項、須重加研究、(五)工廠用電之價目、宜由專家考定、使社會大衆知此項價目可以獲利否、

傳聞擬開米禁之電爭

江蘇公民汪沐昌等公電北京政府暨各省議會並各縣各團體文云、近聞上海報載、政府有因外交問題、擬開米禁、以華米源源出口、供給外國之說、傳聞是否屬實、未敢深信、惟茲事關係至大、必須先事熟籌、查吾國生齒最繁、貧民最多、近因禍難頻年、中下社會生計、已艱苦萬狀、地方秩序、時亦岌岌可虞、若再特開米禁、任令出洋、俾多數貧民、得食愈艱、鋌而走險、俄國麪包革命、激黨殘殺之禍、將必復見於中華、小則伏屍喋血、易子析骸、大則瓜剖豆分、亡國滅種、言之心傷、思之膽裂、事關全國安危、較之青島交涉、尤爲重大、務懇一致注意、從速設法打消、萬勿因交換之微利、而取顚覆之鉅害、曷勝激切待命之至、江蘇公民汪沐昌、顧啟洞、李貴琨、張朝鏞、王濟翁、章殳壎、華濟平、方家麟、金梁彩、陳兆漂、俞振聲、左人傑、傅希賢、翁之華、楊榮熙、徐光斗、馮冶、童善常、張繼嶽、楊軨、吳杰、張傳芳、王光吉、汪國炯、徐鏊、毛啟才、朱壽昌、吳學敏、沈松增、陸欽鑾、兪崇仁、李根基、繆德雍、許漢德、藍錦洲、陳國麟、蔣其峻、劉杰、王鴨鳳、顧麟祥、朱瑞軫、王文翰、郁琨等、謹叩魚、

米行私運米糧之所聞

頃聞北市某米行、暗中與某國人接洽、訂定合同、購去白米八千包、現已出重金、雇人陸續私運出口者、已有半數、因近日關卡抄查森嚴、暫時中止、據云得有機會時再行設法運出云、

救國恒心團二次大演講

商界救國恒心團、前次遊行演講情形、曾誌各報、日昨又結合第二次游行演講、下午七時、集於法租界事務所、八時分道出發、是日到會者四十餘人、其所用之點綴品、如演講牌之類、除前次所製之三項白紙方燈外、又增製一紙糊之警鐘、上書「哈哈五分鐘的熱度」「救國是救自己」「大家一齊起來合力救國」等字樣、尙有一幅四尺長白布、橫繪中國全國形如一人、又以山東爲人之咽喉、突被一手攫住喉嚨、上書「請看束手待斃之中國形勢」該團出發之後、先在新舞臺對門演講、其演者爲錢立琳鄭鵠鵠陶樂勤三人、後西向出北門、折南至老西門、由錢立琳鄭鵠鵠二人演講、沿馬路北行、西向入城、至小世界門首、作末次之演講、由錢立琳趙南公趙秋心三人演講、當其每次演講時、往來路人聽者不下四五百人、其演講之內容、大多關係山東問題、反對直接交涉、除分段演講之外、沿途仍有極簡單極散碎之演講、直至十二時始集合同至事務所而散、

講求社交之要書

▲請看商務印書館各種尺牘

尺牘雖小道然命意有一定之範圍措辭亦有一定之分寸非可率爾操觚以致動輒得咎也商務印書館印尺牘多種悉新出者尤佳其於相題行文無不恰到好處如

通俗新尺牘(洋裝一厚册定價八角)
新撰普通尺牘(三册五角)
新撰商業尺牘(二册三角)
新撰學生尺牘(二册二角五分)
新撰女子尺牘(二册二角五分)
註釋女子尺牘(二册三角)

皆可爲學作尺牘者之模範既可通達文理復可練習世故實爲一舉而兩善備矣尙有宋元明清四朝名人書牘數十種詳載圖書彙報內茲不贅述

上海 廣育產科醫院

本醫院專治婦科兒科產科痘科及胎前產後臨產接嬰無論何等難產均可醫治倘要請曹志新女醫生親自診察先打電話西一千一百四十八通知或到長浜路源大當西隔壁陸家觀音堂弄內邀請可也 甲1009

蘇州司前街部曹巷 傷科殷震賢 上海分寓

鄙人常寓上海白克路永年里一弄東首第一家四百七十五號每月逢十五日至十九五天在大新街三馬路口孟淵旅社開診餘外日期在白克路本寓候診 乙364

錢塘名醫老人六十 姚退庵應診

門診一元 出診四元 號金加一 貧病不計
寓新閘仁濟里西三弄六百九十九號

數十年經驗醫腎專家

林自由老醫士乃著名醫腎專家駐孟淵旅社四十五號專醫酒色過度乾道不振腎虧腰痛足膝酸軟遺精滑精虛癆之嗣一切最奇難雜百藥無效之腎病門診上午十一時至下午四時診金一元出診五元包醫面訂 新北門潘家弄義記號沈逸舫謹啟 乙494

拆股聲明

茲者與記入股於洋行街上年七月讓與吳稚梅君接收營業即立有推接股據方各執一紙所有利和盈虧及人欠欠人糾轕等情早與與記名下絲毫無涉爰特重行聲明 與記啟 1835丙

同孚姜汁已到

來貨無多欲購請速 四馬路慎裕寄售 乙663

中采票行新正贈品

本號新張法界鄭家木橋堍直街購各種正券全張者贈頭彩二萬元副券一張半張者贈副券一張三張同購一則預慶新正雙頭彩之吉現際浙江正券廿一開彩慈善副券廿七開彩河南正券廿八開彩請於贈品期間提足快購無任歡迎外埠函購原郵回件批發代勞來價不增

珠翠紅藍寶石彈簧耳圈 每付十元

精鑲鑽石珠寶時樣中外金銀首飾眼鏡特別從廉如蒙賜顧乞早降臨 上海跑馬廳新世界南首安康里口分設蘇州閶門外馬路全昌號啟 甲985

葆元醫院監製 戒烟神藥

此藥係唐堯欽先生所定之方由葆元醫院監製發行八載餘矣實爲社會除害之良劑現歸本公司經理每大瓶售洋一元五角 上海英界大新街天生西藥有限公司謹啟 乙129

軍部亦取締宣講

松滬護軍使署、茲准陸軍部來咨、略謂邇來各處學生干預政事、結隊游行、沿途宣講、且有不逞之徒、希圖擾亂政局、分發傳單、語句尤甚悖謬、意在煽惑軍警、謀爲不軌、亟應嚴行查禁、以後如有宣講關係政事問題者、應由各該軍警婉爲諮誡、不得任意妄談、倘有語涉煽惑軍警之傳單、亦應拘究、以維政局而免擾亂、除通令查禁外、合諮飭屬嚴查禁究等因、已由何護軍使、於昨通令駐滬各軍警一體查禁矣、

化學家考查德國顏料廠

字林報云、英國化學工業公會、近在倫敦開會、席間有化學專家伊文士演說、謂彼新往德國各處查看各大小顏料廠、其組織仍極精備、惟暫時無力運行、考其設置、足以供給世界顏料額百分之八十、此時缺少原料、又無良工、故無由製造物品、各廠家均在萊茵河一帶、地勢便利、轉運尤易、河水合於染料之用、此外尙有他項天然利便、故德國顏料業、仍有極大希望、惟英法美瑞諸國俱已於戰時研求此項工業、所出貨物、可供本國之用、而亦足以輸往他國、

法界無線電站主任逝世

▲白羅門君之略史

字林報云、本埠法租界無線電站主任白羅門君、於三月二號因肺疾逝世、禮拜五下午安葬羅家灣公墳、屆時法國官商蒞臨執紼者甚衆、白羅門君生時、於無線電一門藝術最精、使上海得與法之利昂等處直接交通、皆君一人之力、今茲逝世、不特本埠少一著名人物、即電術界亦失却一泰斗、白君向在越南軍中考求無線電之學問、越南各處設立電站、皆出君手、於一九一四年來至上海、是年五月、即着手建設顧家宅無線電站、其時適值歐戰、物料難得、各項器具、多由白君督同工匠、自行創製、能接收近地無線電、自後逐步改良、至一九一八年、遂能接收法德各處來電、至是年九月二十五晚間、有法國戰時公報、由利昂直接發至上海、而顧家宅、即於次日上午接獲來電、以後逐日通電、曾無少輟、當英軍圍困青島之時、受惠於顧家宅無線電臺不少、白君年僅四十四歲、一旦長逝、可爲浩歎、

英商會將推選董事

字林報云、本埠英商會擇於本月廿六號下午五時、在匯中旅館開常年大會、該會去年董事爲祥茂洋行白克、怡和洋行布魯克斯密士、安利英行柏伯、太古洋行愛特根、河通洋行霍華德、亞西亞火油公司恒弗賴、天祥洋行麥克來、泰和洋行馬賽、保家火險行薛姆士、匯豐銀行史帝芬等十一人、按從前舊例、每因難於推選董事、故由卸任董事指名選派、本年可望勿再如此、由會員等自行具名報告、以備推選爲董事、

一週間之金融狀況

文匯報云、禮拜六銀價驟跌、匯兌亦跌落、倫敦電匯爲八先令、銀條爲七十七辨士八分七、

字林報云、禮拜五銀行收盤時、上海存銀三十兆三十六萬兩、現洋十二兆八十五萬元、銀幣銀條値銀十一兆二十五萬五千兩、內有中國各莊行存銀十兆四十三萬兩、洋六兆六十四萬元、一禮拜內、美國到銀條三千六百七十四根、銀元七百萬枚、上海運往漢口紋銀十九萬、各處來滬銀元一百七十四萬、運往大連十萬元、倫敦銀價甚無變動、上月二十七之價爲八十二辨士四分一、(現貨)與八十辨士八分七、(期貨)本月四號、接倫敦電、現貨八十四辨士、期貨八十三辨士四分三、據最近美國電報、銀價在一金元三三左右、上月二十七電匯、正價爲八先令四辨士、一號漲至八先令六辨士、後又跌至八先令三辨士、

又訪函云、自本月一日至六日止、此六日中、各銀行進出口銀洋甚少、裝出者計香港運去大條銀二百五十一條、其餘均出入本國境內、今將逐日來往之數列後、本月一日廣幫裝香港、大條二百五十一條、中國由南京來洋三十萬元、二日中國裝漢口銀四萬兩、中孚裝去銀五萬兩、三日中國裝南京銀十四萬兩、由鎭江來洋六萬元、交通裝南京銀十四萬兩、某銀行裝漢口銀廿萬兩、四日匯豐由漢口運來洋十萬元、中國裝大連洋十萬元、甬江來洋三萬元、裝南京銀廿二萬兩又裝漢口銀七萬兩、六日中國由鎭江來洋六萬元、又至昨日止、各銀行存庫之現銀、較上屆關查時、共多存一百七十萬兩、洋亦多存一百五十萬元、大條則少存三千○八十二條、係交由銀爐鎔造元寶、(華商不入外國銀團者及某國銀行等所存之數均不在內)、(大條銀)自上月廿九日長至八十三辨士一二五、至本月二日、又加八七五、三日又縮六二五、四日又長三七五、五日又長二五、至昨日近期忽縮六辨士一二五有奇、現爲七十七辨士八七五、此星期中、共縮去五辨士一二五、遠期現計七十七辨士七五、(先令)本月一日、加至八先令六辨士、至三日縮去一辨士、五日晨初揭、又小一辨士、下午又縮一辨士、計八先令三五辨士、昨日初掛、縮三辨士、嗣又改短二辨士、共少去五辨士之多、現掛七先令十辨士、推其縮縮原由、蓋係銀突縮、故先令隨之而降也、美匯現掛一百四十五元、羅比二百九十八元半、法郎減至一千九百六十元、和蘭計三百五十四元半、香港加大半分、現掛六錢七分、(期貨標金)市況、近來或漲或跌、以視先令長縮作爲轉易、現因値新年、公會內祇有半午半日市況、須過十七日禮拜日、至陽曆八日、始有全日交易、惟週日下午、在露天稍有交易、價格自二月最小價、到過一百五十一兩八錢、至先令揭後、又回高四兩光景、至三日最大價爲一百六十兩、因是日大條先令均縮之故、至四日又回疲、最小價一百五十四兩四錢、五日先令連縮二辨士、故標金又提加、晨一百五十七兩七錢、惟先令揭出反小一兩、絲茶關減小、致人心趨軟也、昨日忽然提增數兩、因大條銹價並縮之故、最大價爲一百六十三兩一錢、收盤價計一百六十一兩二錢、較上日竟高起五兩光景、三四月份結價計一百六十一兩五錢、(現貨拾金)行情尙屬平穩、自本月一日、最小價計一百六十三兩、嗣回上二兩五錢、三日最大價爲一百六十九兩五錢、五日又稍回落、計一百六十六兩七錢五、至昨日頭高四兩、計一百七十兩○五錢、嗣須一百七十二兩、緣標金已漲、又由花旗銀行、售出美金洋五千元、四月份交貨、價爲美洋一百四十四元、各銀樓門莊飾金、每兩亦增至廿五元至廿七元、(洋厘)近日仍在三分之外、而各處來源不甚充足、本埠用度尙夥、至昨日計七錢三分一厘八七五、(銀拆)時値新歲、每日僅計三四分、各商需銀尙屬平穩、至昨日計四分、銀行拆息亦計四分、

介紹花柳病專門科 周鳴岐大醫士

周君鳴岐四明巨族六代世醫懸壺在申二十餘載於內外花柳等科尤爲獨擅秘法奏效神速痛苦毫無包醫出立保單無論大小輕重各症限日全愈且保永遠不發倘若過期不愈原洋奉還即所需藥品亦悉遵王道選運咸知其名人已膾炙人口藥到病除海上稱爲第一秘製聖藥與種種包治者不同同人等因見周君存心濟世活人無算且對於貧苦病症尤能格外體恤實無絲毫習氣用特登報介紹爲病家指示南針焉診所在二馬路天蟾舞臺斜對門良濟局便是所有醫例症名開錄於後 門診一元出診四元號金一角 眼科 喉科 花柳科 下疳 橫痃 五淋白濁 楊梅 毒瘋 六百零六 淋濁血淸 各種注射打針割症等及外埠聘請面議

介紹人 朱葆三 傅筱庵 錢達三 李右之 楊小川 楊信之 葉子綱 虞洽卿 顧馨一 貴三 張樂君 沈聯芳 徐菊如 天台三農

催眠藥

此藥奇妙不可思議○無論何時○一經吞服○立即入睡○得安眠○小時之久○其態與尋常睡眠無異○喚之亦能醒○也每瓶一元○○不靈倍罰○函購欵由郵匯○寄費加一○杭州吳山路亞洲醫藥社啟

各國醫藥大宗新到 六零六 毒六零六

上午專門內外科花柳病用科學新法毫無痛苦老鞏奏效極速永無後患注射六零六每針十元 X光電機 中和醫院 院長七等嘉禾章留日醫學士廖煥章

廣東種德園監製 烏鷄白鳳丸

蓋婦人少有不生育者倘有不生育之婦人必罹有不姙孕之症如患子宮虛冷月經不準赤白帶下經期腹痛恐婦及其身體虛弱此乃不生育之原因也男子亦宜注意丸無婦人有病秘而不宣務宜常服本園秘製之烏鷄白鳳丸誠婦科之聖藥也旣孕服之則安胎老人服之則身體强健○價目○每丸洋一元○五角○二角半○一角○小丸每兩洋二角半○加料每兩五角外埠函購即寄奉送全集○諸君光顧認明上海河南路老巡捕房對門廣東種德園不誤 乙297

注意 本園新到大宗北鹿胎鹿尾犯鹿茸乃配合白鳳丸所用諸君零購取價公道

翁松禪相國尺牘眞蹟

本書用上等通史紙精印尺牘二百數十通分訂十二册▲一至四册致閻丹初相國▲五至十册致譚文卿制軍▲十一十二册致汪柳門侍郎末附奏摺傳跋草稿 定價六元預約三元(陽曆五月底出版)(預約四月底截止)

翁相國文章書法照耀當世然至精之品尤以掌中樞時致閻丹初相國譚文卿制軍爲最不特異於晚年頹唐之筆且所言有關於當時掌故書末附致汪柳門侍郎之數種均與尋常酬應有稿草文字大不相同本局特向各家後人借照用新法金屬版精印(樣張函索即寄)

發售預約中華書局啓 巳107

世界銀市情形之補述

匯豐銀行、於上禮拜六、在香港開常年大會、其會長

閘北振興商市之動機

▲皇請整頓路政水電及免除苛捐

上月底有本埠商人劉金等、函致滬北工巡捐局工程處、請整頓華界路政水電、免除種種苛捐、俾與商市各節、當由該科主任王彬彥、商准局長陳仲賢、連日已派測繪員、於鐵路北首宋公園路、張三橋一帶、規劃路線、預備開築馬路、茲將劉商等所具公函、節錄於下、啟者國民自去年五四運動後、愛國熱忱、日進不已、亟亟以提倡國貨爲入手辦法、上海一埠、商業繁盛、租界之內、工廠林立、大都受治於外人市政權之下、凡吾國民應在華界購地建廠、脫去外人一切限制、第恐一入華界、該主權公署、即加以種種苛雜捐稅、不思維護、轉視爲利藪、擇肥而噬、可痛可嘆、某等擬在閘北創立工廠、屢議而未舉者、一則懼捐稅之苛細、一則不滿意於華界水電路綫各要項、夫自來水電燈、爲居戶日用所必需、尤爲工廠中萬不可缺之物、爲特縷懇貴局、對於境內一切雜捐、概行蠲除、會同紳董商會、具詳省長、核准施行、水電兩項、整理盡善、行見居民便利、商賈麕集、多建工廠廣興實業、使提倡國貨之說、不致徒託空言也云云、

中華工會總會開職員會

五日晚八時、中華工會總會開第二十九次職員常會、到會者方雲龍成煒章余錦舫劉錫寶趙桂森朱福林胡維聲王增祺胡家興唐世菴陳家鼐等三十九人、公推會長陳家鼐主席、首先報告已聘請巢堃楊景斌汪茂榕魏侯四君爲本會法律顧問、並將本會全體職員攝影、分送各分會畢、次略謂、本會宗旨正大、純爲工人謀福利而設、是故注重各省地方分會之發達、現幸各處分會來函、甚有進步、浦口分會金會長、蘇鄉分會楊會長、均已來信報告組織完善、並將郵信寄來之職員表、送交公閱一遍、陳會長云、會中經費困難、應設法籌備、使其寬裕、俾可持久、各職員互有討論、董事趙桂森提議、亟將工會儲蓄科成立、一致通過、時鐘十下、宣布散會、

各界聯合會開評幹常會

三月六日上午十時、全國各界聯合會開評幹常會、毛一豐主席、喻義紀錄、主席報告上海法租界商業聯合會函、借本會議場、作義務學校講堂事、結果暫不表決、俟下會答覆、(一)報告上海抵制劣貨聯合會來函、向本會募特別捐、議決捐助五元、(二)致函赴汴代表李宗鄴、請本四團體表決案之精神做去、萬一山窮水盡、再作歸計、(四)張天放提議、廣東代表鄧君鈞、因事返粵、路經福建各地、可否用四團體名義、充作赴閩代表、與閩地接洽一切、無異議、十一時散會、

股票業又組證券公會

上海股票業、從前原有之股票商業公會、去年底改組爲證券交易所、將公會無形取消、該業董事周仲華近又邀集票業三十餘家、組織證券公會、日前假座一品香番菜館開成立大會、當場選舉周仲華爲正會長、邵玉書爲副會長、又推舉胡鍇頼孫子雲項廿伯馬乙棠蕭榮珍洪善總王永年七人爲董事、並租定石路景和里一百六十五號房屋爲會址、昨日開幕、來賓有諸青來君演述證券與斯會之關係、演畢茶歎而散、

中國於前數年間、先則運銀出口、迨各國禁令解後、銀物輸入、日見其多、自一九一四年至一九一七年、進口之銀、共值五十七兆兩、出口者一百十九兆五十萬兩、而一九一八年至一九一九年、則進口之銀八十二兆兩、出口只十三兆兩、本年至一月二十六日止、已運入十六兆兩、以上所舉兩數、均係關銀、每兩等於純銀一盎司四分一、中國海關去年收入、凡四十六兆兩、常關各稅、亦收四兆五十萬兩、爲數之巨、從來所無、海關撥除外債利息以外、交與中政府之欵、共二十二兆六十六萬兩、中國所欠外債賠欵、每年約須付七兆金鎊、鹽務收入、去年爲八十兆六十七萬二千元、由各省扣留者、二十六兆元、交與中政府之餘款、共五十五兆、撥付外債利息、共十一兆五十萬元、

演說、已誌西報與路透電、詳載前禮拜六上禮拜一本報、如去年該行餘利、外國匯兌之變動、中國商務之發達、政府財政之困難、各國合立新銀行團、上海開辦造幣廠、中國必須自賴以救危局諸節、均已揭載甚詳、茲就上二次所未載之世界銀行情形、據西報所述如下、中國爲用銀之國、近年銀價益見翔貴、加以出產不多、尤覺價貴、一九一三年、世界產銀二百三十二兆英兩、而一九一七年、祇有一百七十五兆兩、歐洲各國又各用銀、造幣需要加多、供不應求、銀價大貴、當歐戰之時、英美各國、由政府明定銀價、故高昂不見其甚、至去年上半年、禁令一解、銀價驟騰、由四十八辨士八分五、漲至七十九辨士八分

旅滬華僑開懇親大會

華僑聯合會、於昨日午後三時、開懇親大會、到會者有星州華僑宋木林、泗水華僑唐清淵、唐振美、由美回國華僑林祝三、及中華職業學校華僑學生代表徐永發歐陽奇、暨符振南、復旦大學校華僑學生符慶華登輝主席、報告開會宗旨、並宣布歡迎宋木林唐清淵各華僑之誠意、及歡送許冀公赴南洋各埠調查意見畢、繼宋木林演說英屬華僑大略情形、繼由徐冀公演說濕羅近狀、及以後交涉方法、繼由唐清淵言、此次係送華僑學生回國、并謂將來華僑學生願回國者甚多、倘祖國南北早息干戈、華僑回國之心當更熱也、繼林祝三言、美洲華僑對於華僑聯合會、極表贊成、願入會者甚多、望本會將章程從速分寄、繼謝由報告華僑學生會經過情形、及以後種種進行方法、繼謝初宣言本會為華僑種種幸福、將來必須一種具體之辦法、當經多數贊成、俟開董事會、再行討論、六點後方散會、

俄邊美兵行動之滬聞

大陸報云、本埠美國郵局報稱、該局因海參崴郵局、不久收歇、以後不再收受發往該埠之郵件、據此可見美國駐在西比利亞之軍、不久即可全行撤退、該處美軍近狀、本埠並無所聞、但知大牢已開往菲列賓、本禮拜內、美領署無線電話、接一消息、謂有運輸船一艘、於三月二號從舊金山開往海參崴、

歲埠至海蘭泡之電已通

字林西報云、大陸電報公司報稱、自海參崴至海蘭泡各處之電線、刻已通遞無阻、

中國輪將開往香港

大陸報云、中國郵船公司之中國輪船、前於一月十九號在長崎口外觸礁、現已稍加修葺、擇於三月十二從長崎開往香港、大加修理、不知尚須耽擱幾時也、

漢冶萍公司擬自設銀行

字林報云、聞漢冶萍煤鐵廠礦有限公司、擬自設一銀行、其第一支行設於漢口、

招商局電索江寬賠欵

招商局之江寬輪船、前被楚材兵艦撞沉、溺斃搭客員司、損失船貨甚鉅、曾經該局請求政府賠償、經海部特派沈中將壽堃來滬、組織特別法庭、訊理結果、商局敗訴、而商局以裁判偏頗不服、提起上訴、縣案迄今、仍未結束、上年開有孫寶琦向政府陳述原委、已經得政府允為賠償船本、惟已判決之案、不得變更、今事閱年餘、聞招商局方面、迄未奉發給此項船本、近又電請孫氏、迅向政府索償、

縣知事增收牙稅獲獎

上海縣知事公署奉江蘇財政廳訓令文云、案於九年二月十六日奉財政部第六九四號指令、本廳呈辦理七年度短期牙行稅務盈收各縣、照案請予核獎、開冊呈乞鑒核由、奉令呈冊均悉、所請將常熟縣知事葉祖修等二十二員、分別記功、及請江縣催徵員葛能長等十七員、由廳給予獎章、均准如擬辦理、以示鼓勵、此令冊存、又於二月二十四日奉省長第三三二一號指令前由、奉令呈冊均悉、仰候財政部查核令遵錄報冊存此令各等因奉此、查此案前經本廳長以各該知事、辦理七年度短期牙行稅務盈收、即經造冊分呈請獎在案、茲奉前因、除呈報外、合就抄呈摘單、訓令該知事遵照云云、並聞財廳所呈清冊中、上海縣知事沈寶昌之按語如下、　按該縣民國三四五三年度短期牙稅、以五年度收銀五千六百六十餘元為最旺、該縣七年度收銀七千七百餘元、計增收銀二千元以上、

軍界不贊成裁釐說

北京政府曾於上年規劃革除釐金、增加稅率、以期劃一、近聞財政當局、現正積極討論、將有不日實行之概、而軍界方面、頗有不以此事為然者、其意以為釐金乃備養軍隊及維持地方財源、一旦革除、甚為不便、故有向財部請為從長討論、庶幾兩無窒碍云、

羅馬赴日大使過滬

大陸報云、羅馬教皇派往日本之第一任大使、於禮拜五乘法國郵船來申、禮拜六仍乘該船前往橫濱、到日本後、駐節東京、以前曾充印度大主教、

新世界又發現炸彈

公共租界靜安寺路新世界游戲場、近來遊人甚衆、擁擠異常、詎至前晚元宵夜十旬餘鐘時、南部屋頂、忽被人拋擲炸彈一枚、頃時爆裂、聲震屋宇、遊客聞警、爭先恐後、互相奔逃、一時人聲鼎沸、秩序大亂、一般遊客遺冠失履者不計其數、孩童擠散啼哭者亦屬不少、事為該管新閘捕房捕頭所聞、立飭中西包探馳往察勘一週、幸未傷人、當將檢拾之紙彈殼、帶回捕房、稟明捕頭、諭令嚴緝擲彈人務獲解究、

禮拜六銀行查倉單

本埠中外各銀行、暨南北各莊、至昨日(星期六)止、存庫之銀洋大條等總數、計現銀共存二千五百四十八萬兩、現洋共存一千二百八十八萬元、大條共存四千二百八十五條、(每條一千兩)今將各銀行之概數錄后、　麥加利銀行銀二百五十五萬兩、洋九十萬元、大條銀一千四百二十三條、匯豐銀行銀三百六十六萬兩、洋一百三十八萬元、道勝銀行銀三百十一萬兩、洋三十七萬元、大條銀三條、通商銀行銀三十萬兩、洋五十萬元、東方銀行銀一百六十萬兩、洋二十四萬元、大條八百六十二條、花旗銀行銀九十二萬兩、洋六十萬元、大條一千〇十三條、華比銀行銀六十五萬兩、洋二十五萬元、和蘭銀行銀五十四萬兩、洋三十三萬元、中國銀行銀一百五十萬兩、洋三百七十二萬元、交通銀行銀二百〇五萬兩、洋二百〇五萬元、有利銀行銀五十五萬兩、洋二十七萬元、中法銀行銀一百六十二萬兩、洋七十萬元、大條五百十三條、友華銀行銀六十萬兩、洋十五萬元、菲律濱銀行銀三十八萬兩、洋七萬元、匯興銀行銀三十五萬兩、洋五萬元、大條銀四百七十一條、廣東銀行銀十萬兩、洋三十萬元、南北各莊銀約五百萬兩、洋約一百萬元、

西人乘脚踏車疾馳被罰

文匯報云、有英人二名、因於上月二十一日在靜安寺路乘脚踏車、互相疾馳、每小時幾行四十五英里、為巡捕所見、向英公堂控告、現於禮拜六審訊、判各罰洋十元、若不繳罰欵、則投諸監獄一月、倘有傷人情事、則不與罰鍰而逕付縶獄云、

本館添設照相製版部啟事

本館為便利印刷各種仿單及各界應用照像銅版鋅版鉛版等件起見特設照相製版部精究各種代印品應有盡有無美不備洵稱特色且交貨迅速約期不誤如蒙　賜顧無任歡迎　新聞報館照相製版發售處啟

百老匯路商界聯合會開會

昨晚七時百老匯路商界聯合會開第三次職員常會、蒞席者三十餘人、由副會長李澤源主席、高雲山紀錄、(一)主席報告總聯合會經過事實、(二)調查本路商店產業、推舉二人分任其事、(三)議下禮拜六(即十三號)午後二時、開全體會員大會、(一)設立初等小學義務夜校、所需開辦經費、由各職員設法籌備、並推舉教員及校長、定額六十名、每晚授課二小時、以七點起至九點止、擇本月十五號開學上課、議畢散會、

信差被汽車撞傷

郵政局十四號信差陳春生、昨日下午一時許、行經南京路拋毬塲附近、遭某號汽車撞倒、身受重傷、由老巡捕房四百二十五號印度捕瞥見、當即前來抄錄該汽車號碼、另雇車送受傷郵差投醫院醫治、一面據情歸稟捕頭請究、

半淞園品梅誌盛

滬南半淞園、自陽曆新正陳列梅會以來、香雪繽紛、遊人如織、茲於元宵日起、姚君伯鴻除自植諸品盆梅外、復添五石山房朱氏龍華陸氏珊園張氏諸家所藏古梅數十本、盆几古雅、骨格清奇、一時春滿名園、內中尤以餘姚運來之硃砂紅一本、其色相足稱無雙品云、

滬寗車中搭客患急病

昨晨九時許、滬寗路局北火車站、有蘇人陳爾順購得四等車票、擬搭車回蘇、詎登車後、忽然病發、暈倒車中、不省人事、幸被路警查知、立即報告月臺稽查、即喚夫役人等、用太平車送往鐵路醫院救治、一面由副巡彭春銓、令聲傳喚病者家屬認領、

學校近事紀

▲寰球中國學生會日校高等部學生、於昨日(六日)午後、由校長朱少屏、教員吳敏珍等率領至夏令配克戲園、聽氏唉鑑園等演、舉行校外教授、

▲法界貝額達路鐵華兩等義務學校、昨日開學、上午十時搖鈴開會、奏琴、奏樂、陸鐵華校長暨教職員、率全體學生、向國旗三鞠躬、行師生相見同學相見禮、唱國歌、校長訓話畢、校董書記永通洋行大班弗挨脫君代表諸西董演說、次教職員勉詞、遂搖鈴散會、

▲西門方浜橋蓉祥里養正學校、增設商業科、於昨日(六日)開學、

▲南市花衣街眞施家弄華賢女學校、於舊歷正月十八日開學、

▲北四川路滬北公學、日昨舉行開學禮、新生到者三十九人、舊生亦已到有數十人、准於後日上課云、

▲派克路養性女學校、各教職員已一律到校、准備上課、於昨(六號)下午二時開教職員會、由校長周學孟會同教務長陳組威女士、及管理員胡德貞女士、派定各級主任、八號始行上課云、

▲南市竹行弄城東女學、於本學期內將文藝科、分為兩部、本科、注重國文英文算學、為高級師範及大學之預備、特別科、注重中西圖畫音樂唱歌、為將來以技能自立地步、文藝科、去年已經畢業、現屆招收新生、開於舊歷一月二十日開學云、

▲北四川路聚賢里廣東振華學校、於陰歷元月十六日九句鐘舉行開學式、

▲法租界貝勒路民生女學、昨日上午十時行始業禮、學生到者百餘人、先由校長胡鏸吟女士報告前學期經過情形並分發報告單、次由任矜蘋等演說、至十二時、始宣告散會、

滬江冠蓋錄

北方和議分代表劉恩格、昨晨由滬乘坐滬寗車北上、浙江省長公署路議李贊卿、昨晨由滬乘早特別快車赴寗、　法國兵士十一名、前日由津調防來滬、昨至寗換乘滬寗夜班快車、於六日晨刻七時到申、往法租界、

星宿殿前搶金飾

前日為元宵節、滬城邑廟豫園中、遊人甚多、有王阿五、在該園星宿殿前、搶取行路婦人頭上金飾而逃、當經失主喊捕、由警追獲、抄出原贓、押送一區二分所、昨送地方廳究辦、原贓先給該婦領去、

綏遠副劵昨日開獎

綏遠海濟公司、在滬發行工賑有獎劵、昨日在南市久大碼頭利濟公司舊址、開第一次副劵、於午前九時起、至下午二時止、計開出五大獎、號碼及承銷各票號列下、　頭獎二萬八千六百零八號、本埠大利元承銷、二獎三千五百九十八號、西塘怡和鮮承銷、三獎一萬四千一百十二號、南京乾源號承銷、四獎一萬三千三百十九號、本埠大利元承銷、又一萬九千零六十四號、本埠萬有源承銷、　五獎三萬二千八百二十八號、漢口振華承銷、又四萬零四百二十四號、杭州協記公司承銷、又一萬四千零十號、杭州協記公司承銷、又一萬四千三百二十六號、本埠大利元承銷、當開獎時有部派員陳居蘇與椒甫松滬護軍使公署代表李幹卿、淞滬警察廳代表溫季衡、上海縣公署代表熊育衡、上海縣商會會長顧馨一等、暨政紳各界人士、到塲監視、由該公司總協理藥山濤王符瑄、並總幹事趙芹波等、招待來賓、

李學棠控案辯論終結

李學棠控邢仲三持刀行兇、毆傷一案、前奉法庭訊明、將李發堂醫治、及傷愈之後、由檢廳起訴審判廳、諭為公判在案、昨日下午、奉該廳陳夏推檢各官、開庭審理、李學棠供為小工、與同業邢仲三並在洋棧為夥之胡生林均認識、去年舊歷十一月二十八日、邢向胡索討賭錢無着起釁、竟敢在途強剝胡之衣服、時適天時嚴寒、為小民撞見、代抱不平、上前斥邢之非、邢遷怒小民、與我為難、不一刻持刀趕來、將民之腰肋戳傷、當時由警送案、奉諭將民發堂醫治、至歲暮傷愈歸家、今奉飭傳、為此來案伸訴、求究、邢仲三自知不合、俯首求恩、問官得供、會商之下、認為辯論終結、判邢還押、李學棠斥退、聽候宣判、

不理鐵價案原告勝訴

美商利中洋行延律師在公共公廨、控德昌鐵號經理趙錦昌、不理鐵價銀七百三十四兩一錢四分、業經由廨飭將被告傳案訊判交保、候傳公和祥碼頭過磅英人鐵門司到堂再訊在案、昨晨由李襄讞會同美丁副領事、升座第四公堂傳訊、據英人鐵門司、華人周叔陽、分別上堂證明、代利中洋行、將鐵八十九桶過磅、共計十四萬六千四百三十二磅、當時被告德昌號、亦派人在塲目覩、並將過磅計數簿呈察、繼由原告利中洋行西人、上堂譯稱、外國寄來發票、載明鐵九十四桶、重量十萬零五千零四十磅、迨將發票及提單交與被告後、鐵始進口、祇有八十九桶、被告見缺五桶、遂來行中、要求過磅、行中因桶數不符、願予過磅、乃於公和祥過磅之後、被告將貨出清、並無所言、嗣因行中查悉磅數重量、已逾原額、乃函請被告、將所出溢額之鐵、照數給價、詎渠置之不理等詞、旋由被告律師、向該西人盤駁一過、並向被告店夥王少川詰據供稱、公和祥過磅時、我雖在塲、然其磅秤看不懂、故貨到店後、仍復過磅、祇共重十萬零三百零五磅、但店中過磅時、我並未在塲云云、又由兩造代表律師辯論一過、經中西官核供、礙商之下、判歸原告勝訴、着被告速利償還、

圖竊未成被獲

謝海生宜孟林徐阿開於上星期五夜半、偕至虹口天潼路一百四十三號門牌毛寶生家、撬門圖竊、經毛家報同居之三百八十八號三道頭華捕王四卿、從後門出外、繞至前門、將謝等三人、連同贓具、拘解公堂、訊明押查在案、茲經捕房查得、該被告等、尚有串竊北四川路五十二號半門牌陳述卿、一百七十六號李生等兩戶、大衣皮鞋摘錶等物、匿贓於愛爾近路一千零十六號門牌、因即稟明捕頭、吊出原贓、傳同失主、於昨將謝等三人復解公堂、經中西官訊據包探蔣阿林上堂稟明前情、並據各原告證明當時失竊情形、質之謝海生等、均供認不諱、因判謝等各押西牢一年半、期滿逐出境、贓給各原告認領、

士兵水手送寗見習

駐滬海軍藍總司令、以吳淞海軍學校現有傳習畢業之士兵水手一百餘名、應須送入南京魚雷學校肄業、一俟學期畢業、即可分發各軍艦差遣、故於昨日派令利通軍艦艦長周翰勳、於即晚開輪赴淞、迅將此次傳習畢業之士兵水手、一併載往南京、送交魚雷學校見習、

聚衆賭博之判罰

揚州人徐德元、於前晚在英租界西棋盤街八十六號門牌屋內、聚衆賭博、被總巡捕房西探開納(譯音)訪悉、率同中西各捕、密往調查屬實、當將徐德元拿獲、並獲張德仁等三十六人、連同賭具、一併帶回捕房、諭將徐德元收押、張德仁等各存洋二十元保出、昨奉公堂傳訊、捕房將徐帶案、張德仁等均保出不到、即據西探開納投案稟明前情、並將賭具呈案請究、詰之徐德元、俯首無詞、經張襄讞得供、商之義羅副領事、判徐罰洋一百元、張德仁等保出不到、保洋充公、賭具銷燬、

小工被機器軋傷

楊樹浦路日商上海第三紗廠、濟花間小工、江北人陳阿二、於前晚在廠工作之時、偶不經心、其左手忽被機器軋傷、頓時痛極倒地暈去、經同伴報告該廠經理日人、立即派人將陳車送醫院求治、據云生命尚可保全、惟恐成為殘廢耳、

馬夫頭目被控案復訊

法工部局前由遞百克律師代表、投法公堂、控馬夫頭目王福齋舞弊各馬夫工資等情一案、昨又提訊、先據見證金狗稱、民人於上年九月二十九日、代六十六號周牛郎為替工後、於十二月初辭退、每月工資、實由頭目王福齋發給是實、被告稱前據一號馬夫張雙珠稱、伊告假後無人接替、所有工資、均被吞沒等語、現今有張之替工小根郎在案可證、詰之小根郎稱、於上年正月間、民人實與一號張雙珠為替工、一個月工資、由頭目王福齋發給、原告律師稱、請堂上向馬夫訊問、陽歷年終、局中所發賞錢、是否收到、詰據李金三、杜慶新等供、民人實收到賞錢各三元無訛、中西官判、王還押聽候下堂諭飭遵、

欠租案供詞各執

劉成璋延律師投法公堂、控葉昌學拖欠租洋、半途拋棄合同、將店退租、缺少生財什物、並損失及前欠租洋二百餘元等情一案、曾奉判着兩造邀同中保人等到案、證明再核在案、昨又傳訊、先據原告中人金友生稱、被告實欠租洋、保人周世發前鶴林稱、商人等已經勸過數次、因劉不允歸還押櫃、合同延不取消、實劉違背合同、被告並未虧欠原告洋銀、中西官以原被中證供詞各執、判各退去、候派探至大世界調查實在、再行訊核、

因忿砍傷同業

皮匠滕家才、住滬軍營旁草屋、其妻王氏、略與乃夫同業之王春林姘識、曾於去冬相約偕逃、舊歷歲底、滕在杭州將男婦扭控杭省法庭、訊供判押一星期、嗣因滕所呈證據不足、將案注消、在押男婦一併開釋、滕返申後、心不甘服、前日探悉王春林又與王氏在途絮語、用刀將春林砍傷、方思脫逃、已為巡警追獲、連同春林王氏、並送警廳、當以案涉刑事、昨午函送地方檢察廳訊懲、

捉姦砍傷兩人

紹與人黃芝蘭、家住閘北公益里、向在虹口湧記煤號為夥、其妻潘氏暗與張金元私識、時久為黃偵知、突於前晚二時許、身懷利刃、突入姦所、時適該氏與張同臥、不及逃避、當被黃用刀砍傷張之頭額、並嘴唇等處、潘氏欲逃不及、亦被砍傷面部及手臂等處、左右鄰人聞警起至、鳴到巡警、將黃芝蘭拘獲、抄出菜刀一把、連同該氏與張、並送警局、昨送警察廳移送上海地方廳、下午奉檢察官提案研訊、兩造供詞各執、問官驗得該氏所傷無礙、判令與黃分別收押、張金元傷勢不輕、判令發送新普育堂醫治、俟傷愈再行發落、凶刀存案候示、

失火幸未成災

前日傍晚大統路新閘橋堍同康恒南貨店內、忽然起火、幸經衆鄰居幫同撲滅、事後四區警署將該店夥朱育才傳案、訊問一過、判令交保聽候核辦、

淞滬警察廳批示

淞滬警察廳昨批李炳祥訴姚雲根等勾串侵吞貨物由、呈悉、此案已飭科將姚雲根王梅君移送法庭、訊追訴辦矣、此批、　又批仇春山訴彭姓劉領黃包車由、據呈各節、是否屬實、其中有無別情、仰候令行二區警署乘公查辦可也、此批、

昨日公共公廨訊案錄

早堂第一公堂、張讞員與義羅副領事會訊、捕房解案、第二公堂、陸讞員與英卓副領事會訊、捕房解案、第三公堂、李讞員與英丁副領事會訊、利中洋行控德昌號案、

▲誌謝　承中華書局贈中華英文週報第47期一冊謹謝

新評三

外國顏料　(記者)

顏料之佳。向推德國。其銷流於世界者。為數甚鉅。則其製造廠設置之完備自不待言。乃據英國化學專家所述該國各大小顏料廠雖經多時之歐戰而組織仍極精備。意者彼等對於此種製造廠。以其為富源所出。故以死力保存之歟。使其然也則彼國人之愛護實業即此顏料廠可見一斑矣。惟是德國之顏料廠目前特因缺乏原料良工故暫呈停滯之象設一旦恢復原狀則如伊文士所言其於銷路仍有極大之希望因思吾國自歐戰而後提倡植靛者頗有所聞不知成效如何其於供給需要挽回利權果能稍有眉目否。不然英法美瑞諸國自戰時研究製造顏料以後出品已足供本國之用而又可輸往他國吾國苟因仍如舊無所發展則亦惟倚賴外貨為生活不於此即於彼而已。

公布欄

江蘇高等審判廳

裁判案件公告

▲民一庭一件王志盛與吳金成為經界涉訟上告一案(判決主文)原判撤銷發還上海地方審判廳迅予更為審判▲一件劉朱氏與李德馨為增租涉訟上告一案(判決主文)原判除駁回附帶控訴部分外撤銷發還上海地方審判廳迅予更為審判▲一件殷伯衡因田畢涉訟聲明窒礙聲請一案(判定主文)本件聲請駁回▲一件吳林坤等與李陞蕃因田租糾葛上告一案(判定主文)本件上告不予受理▲民二庭一件盛麟徵與秦培基等為執行異議控訴一案(決定主文)本件上訴狀永予註銷▲一件何甄華與鮑振基為租地涉訟控訴一案(決定主文)准件上訴狀撤銷　以上三月四日

▲民一庭一件洪家謝因欠欵糾葛聲請再審一案(決定主文)本件聲請再審駁回聲請費用歸聲請人負擔▲一件薛吉甫與薛紹宗為贖田涉訟上告一案(決定主文)本件已告駁回上告審訟費歸上告人負擔▲民二庭一件租屋糾葛與[illegible]為房屋涉訟上告一案(決定主文)本件上告及附帶上告均予駁回上告審訟費由上告人及附帶上告人各半分擔　以上三月五日

上海地方審判廳

民庭判決

▲民一庭一件判決宋信夫與龔復興為租賃控訴一案(主文)本件控訴駁回本審訴訟費用歸控訴人負擔

▲民二庭一件判決何沈氏與周樂德因會欵涉訟一案(主文)本件訴狀准予註銷訟費由原告人負擔▲一件決定李鳳鸞與錢寶臣因[illegible]地涉訟聲明抗告一案(主文)本件抗告駁回　以上三月六日

批示

▲一件程其祥狀請飭封由狀悉業經衡廳驗知毋庸多瀆此批▲一件[illegible]狀請更正由狀悉仰速來案候驗毋得違抗致干未便此批▲一件[illegible]狀請飭銷案由狀悉准予銷案此批▲一件呂如升等狀交租洋由准交此批▲一件徐炳坤狀領租洋由准領此批▲一件倪金福狀交[illegible]欵洋由准交此批▲一件吳金與等狀交欵洋由准交此批　以上三月六日

上海地方檢察廳

批

▲張徐氏批(三七四)狀悉仰候傳訊核奪所請保釋之處暫毋庸議此批▲錢民貽等批(三七五)據訴各節純係同衆糾葛不涉刑事仰逕向民庭[illegible]該民錢民貽及船戶[illegible]等拋入水[illegible]解審廳靜候核辦毋庸贅瀆此批▲余席珍批(三七六)狀悉該案業經同級審判廳宣告判決矣到光案候緝獲後究辦所請糾正事實再行移提歸案之處應無庸議此批　以上三月六日

舒製　消痰止咳白毛橘紅餅　謹防影戤

專治新久咳嗽乾痰燥咳癆病嗆哮喘氣急痰中帶血失音神疲肺胃抑鬱咳不成聲其他功用甚繁不及備載舉凡肺經百病無論男婦老幼莫不應驗如神本主人竭數年之心血得藥石之天質切之磋之始成此餅發行以來將及念載譽美之書積坑滿閣其功之偉可想見矣惟近有假冒惠顧者請至下列三號庶不致誤每盒半元寄費加一郵票代價九五計算三分為限○總發行上海四馬路胡家宅舒同壽老藥鋪○方浜橋舒同壽南號○九畝地舒天和藥號同啓　乙38

奉○○○送　徐大總統題獎　禁烟總會鑒定　戒煙必讀　徐錫驥

徐錫驥先生著有戒烟必讀內述戒烟良法及調養法戒烟丸嗎啡毒性詳載無遺蒙大總統各部總長各省督軍省長題序嘉獎本公司為廣印分送戒烟諸君寄來回件郵票五分當即寄奉　上海英大馬路盆湯弄口大生製藥公司啓

各省省長通飭行銷　禁煙總會提倡推廣　戒煙新藥

鴉片禁令森嚴戒烟急不容緩但市上所售戒烟藥丸類皆摻雜嗎啡或烟灰烟土等毒質名為戒烟實代烟長癮技不但不能戒絕且中毒較吸鴉片尤甚是以官廳一律嚴禁不准售賣惟前浙江省立戒烟局局長藥學士徐錫驥先生發明戒烟新藥仍可照常服之眠食如常性質和平毫無毒質特許專賣在案又蒙全國禁烟總會提倡推廣曾蒙各省省長化驗確無毒質蒙飭商務部註冊備案此項戒烟新藥已戒絕者廿餘萬人假如一錢烟癮服藥十元之譜定可完全戒絕服藥之法詳載單外埠函購可由郵局匯欵即班回件郵匯未通之處郵票可以代用批發分銷另有章程函索即寄●總發行上海英大馬路盆湯弄口大生製藥公司

止咳新藥　杏仁精

咳嗽一症初起之時治愈尚易但往往初起時不甚注意及纏綿日久以至肺部受傷漸成肺癆藥學士徐錫驥先生有鑒於此採辦上等杏仁用化學分析提取其精功能調和呼吸補助肺經凡有感冒喉嗽初起服之即愈倘遠年咳嗽亦可治愈日樂須多服耳單料每瓶售洋五角雙料每瓶洋八角六料每瓶洋一元五角外埠函購原班回件批發另有詳章函索即寄●總發行上海英大馬路盆湯弄口大生製藥公司　529D

信昌仁　現銀收買　精圓珍珠　翡翠鑽石　特別放盤　上海三馬路美仁里對面

新臺仙茶園十七日夜准演

開設閘北天保里口　日戲十二點至五點半　夜戲六點半至十一點半

十七日：周雲教　筱荷花　筱意心　筱木匠　周雲杏　倪杏生　筱文斌　吳永富（七個月　包討　著名傑作好）

十七夜：董泉水　周雲教　洪仁發　意引　筱心　吳永富　筱文斌　倪杏生　筱木匠　筱荷花　沈菊生（新排連臺　誘（三本）　破（四本）　家　好戲世分　圖）

大世界內乾坤大劇場正月十七日夜戲目

另售座資每位小洋三角包廂小洋二角正廳小洋二角手巾小帳分文不取

日戲：李春來　粉菊花　孟筱冬　李春來　陳蕙霖　海瑞朝頂　黃鶴樓

夜戲：侯雲峰　侯雲際　粉菊花　小金奎　李春來　孟蕙冬　陳蓮　富仙舫　目蓮救母（全本三十本）　慈善黨

廣舞臺

北四川路虬江路宜樂里西首

特聘粵東超等金鐸全女班全副　新箱特製男活動電燈佈景

十七日演正本：加相張黃　演思淑小　宮歡勤鳳　裝力金私　大斬定探　送四灌營　子門藥房

（日價）特等大洋八角　頭等大洋五角　二等小洋三角

十七夜演頭：張鬼黃何　淑馬小儉　勤英鳳卿　癲公拍演　婆堂黃李　尋棄愛飛　仔妻翠瓊

（夜價）特等大洋一元　頭等大洋七角　二等小洋四角

法界共舞臺男女合演

十七夜特請謝君水福續編獨一無二歷史好戲

十二本宏碧緣

謝君水福編排宏碧緣一劇，本臺演來必滿座，化妝之皆有出神入化，本男女妙至于本術精湛演員藝術精奇，節景之服絡裝鮮艷，景藝聯絡，之美觀臺灣，許可出頻所以不行，界無不采聲雷動，本臺稱奇可一賞，一此之主佳稱，因巨資聘請大任獨，惜師夜赶製美術也，名奇景佈景黃昏種，種關中清晨家，機月電光有火旭日，星林景動盡奇巧，景山活前一景，山筆較述加此出，緻本可難更劇情，二可觀況其史十，色照二十四景，均中宗被難非武則，唐篇位甘一年情，天編而來非中，節中樓閣蔽假致，空言此劇可稱，借可無二之傑作，獨一時務各界，好戲臨請早為盼

丹桂第一臺　台敦請周新芳觀　信君編歷音崑史亂重文武俱全特別布景破天荒燈彩勸善佛學情節好戲

丹桂第一臺

十七禮拜夜戲紳商特煩全班文武藝員合演雙齣拿手好戲

殷家堡　水擒李佩　（接演）　落馬湖　淮演全本

頭本全傳普陀山

普陀山本事：普陀山世界上著名勝地也，另有詳細說明……

蘇州民興新劇社

外大馬路閘門　電話三四六號

◎本社禮聘最優等文學大家◎

▲特備全新五彩電光佈景▶

十七日夜戲：描金鳳（十五本、十六本）　（七本、八本）　濟公活佛（十五本、十六本）

第一戲園

開設在閘北新公路北　原址東新里益興園

價目　日戲大洋二角　夜戲頭等大洋二角二等小洋一角

張千壽　施逢春　王鳳祥　筱芙蓉　白玉梅　王永春　筱金鐘　沈金娃　紫娃香　高金灿　大聲歡　筱菊花　裘鐘憲

元月十七日戲：頭本玉環記　二本秦雪梅（夜戲後本）

杭州城站第一舞臺十七夜戲

張來朝　郭大回　許少紫　小楊菊笙　孟元慶　王小裴　何帆蘭　月佩塔　山子溝　劉永奎　小永奎　月楊木　王樓蘭　王佩蘭

共和影戲院

西門外方浜橋　星期一四　換片

今晚戲目　趣劇三本　木頭妖（第三四集）四本

預告　價目　樓上二角四十　樓下一角二十　幼童減半

大舞臺正月十七日

即日禮拜准演拿手好戲　價目：特別包廂四角　特別官廳三角　二等正廳二角　三層包廂一角

王玉聲　陳月樓　張春海　（劉）二王　（蕭）佳　（李）楣　張桂芬　馬俊山　殷春虎　張桂軒　應寶蓮　孫慶春　賈璧姚　李雲俊　白玉崑　王祥雲　于振廷　趙如泉　毛韻珂　趙竹卿　孫少堂

魚中人（賈家樓）　二本　托兆碰碑　伐子都　梵王宮　水濂洞　四　戲迷傳

大舞臺正月十七夜

特煩全體演員准演新俠情戲　價目注意：特別包廂八角　特別官廳六角　二等正廳四角　三層包廂二角

張桂軒　賈璧雲　毛韻新　王祥紫　陳嘉璘　陳月樓　劉慧琴　張桂芬　姚俊卿　白玉崑　毛韻珂　趙如泉　應寶蓮　于振廷　王佳楣　孫少堂　趙竹卿　孫稚舟　張竹軒

松鍛霞宮　第十二本宏碧緣

亦舞臺正月十七日戲

三馬路大新街　價目：月樓三角　特別包廂二角　特別官廳二角　頭等正廳角半　二等正廳一角　電話中央一千六百四十六號

陳祥元　李永利　張德俊　馮子和　張國斌　張月亭　三麻子　李蘭亭　李春棠　李海亭　小如意　劉天紅　周五寶　李永利　張德俊　三麻子　馮國和　張月斌　張蘭亭　李上亭　水文飄　王祥　沈韻秋

前本風波亭　翠（香寄）東藥茶計　後本風波亭

亦舞臺正月十七夜戲

三馬路大新街　價目：月樓六角　特別包廂五角　特別官廳五角　頭等正廳三角　二等正廳二角　電話中央一千六百四十六號

張月亭　馮子和　小如意　張國斌　李永利　李德亭　張蘭俊　水上飄　劉天問　小如閒　張國意　李永斌　李蘭利　張德亭　李海俊　三麻子亭　李春斬　水上棠　馮張飄　子月　和亭　王文祥　月月紅

南北和　平雙白水　灘樵府　（刺婚）雙伐子都　華雄頭　二本血淚碑

法界共舞臺男女合演正月十七日戲

日戲價目：月樓三角　特包二角　官廳二角　特廳角半　頭廳一角　二廳一百　三層廂一角　電話中央三千五百十七號

李秀山　薛銀麟　趙月樓　梁俊圖　小（金剛）鑽　葛玉庭　許鴻蘭　蔡紫紅　王逢春　小寶義　馬春甫　詹潤泉　張文艷　筱金鈴　筱蘭春　露金翠　筱榮奎　朱

美洲（四）黑風帕　絨計　黃鶴樓　大伐子都　全本紳商　新頒世　殺警世　子報奈何　好戲

法界共舞台男女合演正月十七夜戲

夜戲價目：月樓六角　特包五角　官座五角　官座四角　特廳三角　頭廳二角　二廳半角　三層廂二角　電話中央三千五百十七號

小琴仙　梁俊圖　蔡紫紅　詹潤泉　小（金剛）鑽　許鴻蘭　謝水福　張文艷　小金培　露蘭春　薛銀麟　筱金鈴　小金翠　小寶義　木子君　呂月來　五齡童　朱榮奎　趙月樓

查潘門　背鞭子　謝君編　水滸編　續此劇　二十本宏碧緣　特別機關　異樣幻術　火燒大殿　黃香　月亮　旭日　樹林　電光　花園　特別　獨一無二

丹桂第一臺正月十七日戲

價目注意：特別包廂四角　頭等正廳三角　上層包廂二角　二等正廳二角　三等統售一角

金壽山　元日寺　張月芳　王蘭培　筱鑫奎　陳永春　樊樓　吳芳妃　高貴酒　樊秋醉　樊春山　麒麟棠　王元金　王靈珠　李慶棠　陳嘉祥　增長勝　高慶奎

送花樓台　獻地圖　火燒（三本）　高公　向帥　異人鎖　打五花龍　八五花門　不與同衆　失街亭　斬馬謖　吳楚芳　志慶　計城

丹桂第一臺正月十七夜戲

價目注意：特別包廂八角　頭等正廳六角　上層包廂五角　二等正廳三角　三等起碼二角

樊春樓　麒麟童　高慶奎　王金元　馮志奎　王靈虹　宋志普　王蘭芳　馮志奎　李慶棠　樊春樓　王金元　高慶奎　麒麟童　王靈珠　高秋鑾　王嘉祥　陳少奎　李永日　陳元元　筱鑫培

洛陽　湖　雷震　關　普陀山（全傳）　佛異寶海島　山

天蟾舞臺十七日戲（減價）

價目：優等花樓六角　特別官廳五角　特別包廂五角　頭等正廳三角　三等二角　頭等三層一角

沙香玉　林樹森　林樹棠　白牡丹　（雙陽）產子　戰（州）　貴（妃醉）酒　馬鞍山　四杰村　時慧寶　蓋叫天　李桂芳　李紹先　明海山　小達子　羅筱寶　八歲紅　董俊峯

王玉堂　三堂會審　春鐵蓮花　新長板坡

天蟾舞臺新正月十七夜特煩著名文武藝員拿手好戲

新正每月每日准演日戲全體藝員一齊登台　電話中央三七〇二

費應奎　張宏聲　沙香英　八歲紅　時慧寶　（小）白　（達）牡丹　（子）丹　李宏聲　張桂芳　林樹森　李紹先　八歲紅　蓋叫天　白牡丹　羅筱寶　沙香玉　祁彩芬　董俊峯

節烈華車迷傳　（文王吐子）朝歌恨　神仙　世界

新舞臺十七日為河南副券開彩（夜戲）照常開演

新舞台新正十七夜戲

南市電話二百二十號（北市電話三千四百九十一號）　價目注意

李筱珊　曹甫臣　許奎官　潘月樵　夏月潤　潘月樵　張德祿　夏月華　倪金文　周鳳君　趙君玉　潘海秋　張德祿　夏月潤　潘月樵　夏月珊　周鳳文　趙文連　汪優遊

頭本走麥城　晴雲補裘　十三本濟公活佛

大舞臺

十七夜 禮拜夜 特煩全體藝員 准演拿手好戲

價目注意：特別包廂八角 特別官廳六角 二等正廳四角 三層包廂二角

⊙續接新排連台俠情文武傑作好戲新置全堂特別彩景⊙

第二十二本

宏碧緣

十二本宏碧緣的大綱節目開列於左 內中最可觀者有數大特色列後 (一)仿眞金殿的氣象一樣並添五色燈彩 (二)大花園中之大廳忽然化成牢獄 (三)隱身法其人忽隱忽現令人有不可思想之奧妙 (四)滿台山水彩景好比在長江中的形象更及兩面對敵鑿戰 (五)空中飛人來去猶如騰雲駕霧一般 (六)數丈高之大橋樑枒楊驚人奪目 其餘各樣新奇佈景月朗星明山青水秀筆難盡述 屆期務請各界早臨無任歡迎 目錄於下

襄陽王差人下書 二賊寇騙走太子 賀連祥起兵會合 鮑自安水擒二逆 半途中巧劫賈武 信陽州急壞鮑駱 差天鵬京內請兵 武承秀見鏢定計 鮑金花打僕生事 王懷仁見子傷情 狄千歲奏本請兵 武皇帝信譏峰旨 賈保雄派徒打探 小豪杰暗地顯能 得刀劍暗定毒計 接聖旨衆議良謀 梨兒酸母子傷情 蓮心苦父女哭訴 跟踪跡巧得冤家 聽審問偏逢對頭 衆英雄訴說往事 二高僧證明今冤 見仇人又害仇人 會囚徒再救囚徒 回囊陽會合逃走 到州衙又罰凶信 追賊人趕到省城 訪俠士拜訪山村 武三思受寒得病 巴九娘傷感前情 因請醫雙義探山 為救友老俠入水 見埋伏救人着急 間病源說親解悶 受消息巧施幻術 定奇計又用分身 裝鬼人夜晚見鬼 救英雄會見翠英 定巧計英雄反正 顯奇技空中飛人

天蟾舞臺禮聘南北歡迎最優等文武鬚生

小達子

十七日戲 鐵蓮花　十七夜戲 朝歌恨(文王吐子)

白牡丹　八歲紅　時慧寶　蓋叫天　李絡先

白牡丹：十七日 貴妃醉酒　十七夜雙齣 朝歌恨 神仙世界
八歲紅：十七日 新長坂坡　十七夜雙齣 挑華車 神仙世界
時慧寶：十七日 馬鞍山　十七夜 頭本戲迷傳
蓋叫天：十七日 四杰村　十七夜 神仙世界(特別武藝)
李絡先：十七日 玉堂春　十七夜 神仙世界

神仙世界

此劇啓演以來荷蒙惠顧諸君贊許有口皆碑足見此劇之價値可知其中蓋叫天藝員之特別奇巧獨具匠心武藝崑腔架式牌子尤多與別類武戲不同又白牡丹藝員之古裝歌舞玲瓏媚人身段且多鎖蘷二簧曲句誠絕無僅有之傑作也

大世界

中國第一俱樂部　在上海西新橋堍

游資每位小洋二角 童僕減半

張金環 京音大鼓　樓下 彈子房　大新樓 精美大餐　衛生館 各種飲食　樓下 哈哈奇鏡　小廣山 飛禽仙花　葉聯揚 英烈　吳小松 描金鳳　吳小石 白蛇傳　張步蟾 雙珠球　費少堂 雙金錠　人人笑 文明宣卷　常勇田 特別口技　木板張 單弦快書　李翠銀 梨花大鼓　老倭瓜 滑稽大鼓　王家班 髦兒京戲　大長片 影戲　乾坤班 京戲　劉翠仙 吳美証 文明新戲 京音大鼓　李金標 李玉銀 梨花大鼓　武飛圖 少林會 柔術武藝　王德岩 文武戲法　李云紅 文明大鼓　韓永仙 陳子珍 雙簧　吳玉葆 玉蜻蜓 白蛇傳　謝品泉 三笑　范少山 改良蘇灘　小蓬山 樹木清幽　樓下 動物院　西餐室 西式大餐　京菜館 精美京菜　素齋 冷素茶點　花園內 跑冰場　共和廳 精美香茗

新添超超等女大鼓張金環日夜登台

新世界

中國第一游藝場　英大馬路泥城橋

(價目)(門票二角)(電梯三角)(月券三元)(大菜一分一元門票在內)(地道南北二部兩面交通)

愛華社 女子新劇 新長片 鐵路盜 海福班 大文京 徐狗子 雙第一 雙簧 鍾姑娘 京韻大鼓 華子元 特別戲迷 焦得海 廣闊泉 對口相聲 常旭九 快書 莫悟奇 歐西魔術 史鑑淵 文明宣卷 朱耀庭 朱耀笙 雙珠鳳 十齡童 夏連生 笑笑笑 石秀峰 楊家將 宏碧緣 筱桂蓀 時事蘇灘 陳鳳鳴 丁蘭蓀 崑曲 小阿友 四明文戲 影戲 迷魂黨 是非圈 王小新 施蘭亭 改良本灘 百美班 校書會唱 小洞天 特別茶室 女子招待 花園 樓亭假山 瀑布花園 新 彈子房 商場 電學社 跑冰場 鴛鴦池 動物院 跑驢場 游藝機 大菜間 素食處 中餐室 詳細節目 請閱新世界日報

十六日起繼續舉行破天荒之

元宵燈會三天

⊙呢哼報　燈官來也

新世界元宵燈節 十六日起繼續行三天 [illegible]

不要吵 不要鬧 聽我把燈名報一報 [illegible] 這種燈 [illegible] 確是如此說來 未可錯過機會 不要看的 [illegible]

和平社　笑舞臺　新劇部

廣西路即汕頭路口　電話中央三五一五

價目 (日戲)月樓四角 特別包廂三角 正廳頭等二角 包廂二等一角 (夜戲)特別包廂六角 頭等正廳四角 包廂二等二角 幼童減半 日戲一時開幕 夜戲七時開幕

十七日准演 舊情節 新趣味　徐錫麟 秋瑾合傳

十七夜 十五六本 破天荒之奇巧燈彩戲　西遊記

日戲大有價値 [illegible]

西門外方板橋華園文明時曲

十七日戲 賣頭繩 六樣景 阿增算命 捉五通

小菊胡 小花生 小月紅 爛桃子 康集昌 沈林春 雲法生 應阿補 張阿大 康集昌 小友 爛桃子紅

十七夜 拔蘭花 阿龍嘆窮 十魂牌 遊碼頭 大補缸

新舞台 十七夜接演十三本勸善好戲

濟公活佛

⊙(美術)和(電學)組織起來的佈景

有人說(新舞台常用新名詞來證實濟公活佛的價値 我們指指一算 濟公活佛是十二世紀的人物 未必有如此的新頭腦) 我們說(劇中人是死的 扮演人是活的 我們是利用古人來勸化今人 唱戲人若是被古人拘束住了 豈不是成了一個新鮮活死人麼 這種戲還有什麼趣味呢 我們因爲濟公活佛的名目 借他既能號召 就可以利用十二世紀的舊人物 灌輸二十世紀的新智識)

濟公活佛從十一本起 精采尤多 有(美術)和(電學)組織成的奇巧佈景

(一)人頭殺了下來 又能重新裝上去
(二)沒有腦袋的人 他能跳舞
(三)鐵鑄偶像 能聽人指揮
(四)活佛在偶像腹中 來去無蹤
(五)活佛與巨蟒大決鬬
(六)虎頭蛇尾 三頭六臂 焰火蜘蛛
⊙毘羅大帽 荒郊變仙境
(七)大肚皮作怪 吃饅頭變吃官司 銀子變人頭 憨大打抱不平 活佛念退賊咒 活佛打英雄 老兒怕磕頭

都是些極新奇的佈景 極有理想的情節

上海大戲院

上海唯一之影戲院　北四川路虬江路口

包廂五角 樓廳四角 特廳三角 頭廳二角 二廳一角

今晚准演 大部愛情新片 最新笑片

五大本 三箭黨 頭二三本 走錯門路 又名好女兒

新新公司出品 福史公司

著名偵探長片 蒲露提 十二大本 一次演完 禮拜六禮拜日之日戲

萬國 蓋世界

開設杭州　西湖濱路

本園開辦以來各處游客 [illegible] 本園主敬啟

沈製鏡面散

專賣眞鏡面散 [illegible] 上海 [illegible] 郵票通用九五折

[illegible] 專治 [illegible] 每瓶 [illegible]

林繼青　改良新曲 加送戲法

周珊山　改良新曲

周瑞卿　新奇戲法

筱桂蓀　崑曲蘇灘

毛渊泉　改良灘簧

金提線舞京戲臺

紫大提線舞戲臺

愛普廬影戲院

在美界北四川路 [illegible]

今晚開演 最新(六本)情愛(大本)名片 平民主義 英國活動戰報 羅克之副笑史

聲提線舞京戲臺

本台特添新彩燈 [illegible] 念元

鄭少賡　專唱新曲

金濤如　新曲蘇灘

范少山　改良新曲

朱酉山　中西戲法燈彩

感謝程鳳生醫生　頸項結核

瘰癧丸

宜男子

癒喘補肺露

消腫止痛

下疳散

包愈斷根

心胃氣痛散

拔毒止癢

癩疥瘡 [illegible]

新新聞

新聞報星期增刊

第十八號

中華民國九年三月七日 星期日

陰歷庚申年正月十七日

上海 虞永和銀樓加倍上字足赤飾金 兌出念五元半 收進二十四元

本樓創設以來已歷六十餘年信用卓著發兌加倍足赤煉純淨製造精良分量十足工資從廉如蒙惠顧不勝歡迎之至 開設南市 電話中央四四八七

上海三馬路畫錦里 寶裕金舖 古法加倍太字足赤飾金每兩 兌出二十五元 收進二十四元

本舖發兌古法提煉加倍正字十足條錠葉金延聘蘇廣新著名技師精造中西首飾時樣鑲嵌應有盡有如蒙惠顧無任歡迎 電話中央四千九百三十六號 乙103

上海新同行 於震泰銀樓廣告 便宜一元

本樓開設法大馬路東興街口已歷有年首飾金色十足早為各界所歡迎今因翻造門面工竣伊始為優待顧客起見定貨價格外公道如貨價不合儘可退還洋價外埠批發特別客氣 本樓電話中央三千一百十九 乙63

上海新衙門對過海衛路口 慶華銀樓加倍上字足赤飾金 兌出念五元半 收進二十四元

兼售原當赤金首飾工資不加分量準足貨價不合當退還洋 發兌老寶紋銀各貨應有盡有外埠批發每兩照市

上海 恒孚銀樓古法加倍上字足赤飾金 兌出二十七元 收進二十五元 紋銀一元六角

總號在蘇州元妙觀東○蘇州支號在閶門中市大街○無錫支號在北門內打鐵橋南○常熟支號在縣南街州橋南○上海支號在英大馬路集益里口電話中央五一五五 乙105

上海 銀樓新同行廣告 門售行情 加倍上字赤 兌出念五元半 收進二十四元

永和 周萬成 於震泰 源康 德記 寶興 文記 慶和 仁記 祥和 樂祥雲 恒記 周萬興 裘和仁記 福和仁記 公啓

上海 東來升金舖 立字加赤飾金每兩洋念五元正 只此一家並無分出

開設小東門內大街歷有數十餘年發兌立字加倍條錠葉金時新首飾各省金貨凡蒙賜顧無任歡迎 乙340

上海 義和銀樓加倍上字足赤飾金 兌出洋念五元半 收進洋二十四元

本樓開設法大馬路大自鳴鐘東首歷有五十餘年信用頗著發兌上字加倍十足赤金製工精良分量準足工資從廉求是貨價不合包退還洋外埠函寄即日可件 乙62

上海 大豐永金舖 發兌加倍大足赤飾金 兌出念四元半 收進念三元半

本號開設英大馬路盆湯弄口迄今卅餘載精煉大字足赤時樣首飾製工精良定價克己期以實事求是故不論張門面如蒙賜顧易勝歡迎 電話中央一五九三 乙1601

上海 永豐餘金號 發兌加倍眞足赤飾金 售出二十五元 收進二十四元

本號加倍足赤提煉獨一純淨中西新樣首飾料工極其頂眞不事舖張門面惟求顧客相信進出分量十足定價每日報開 開設英大馬路望平街北口

上海三馬路中路 寶裕金舖啟事 售出念五元半

本號自己未年夏歷九月十九日開幕發兌古法提煉加倍正字十足條錠葉金精造中西首飾時樣鑲嵌早蒙各界惠顧諸君讚賞惟正字牌記恐他家有相仿字樣今自庚申年為始改用太字為本號牌記務請賜顧諸君認明庶不致誤 乙493

上海 泰亨源記方銀樓加倍元字足赤飾金 售出念五元半 收進念四元 天字紋銀一元六角

本店創始金銀化煉兩廠歷經五十餘載金爐凡金銀兩項應提應煉應給金銀工廠俱皆完備一切手續毋須假力於人此乃本店環球第一之特色早蒙中外紳商贊揚非敢自誇其美茲於戊午年起業務格外擴張添設銀樓發兌古法加給元字足赤天字紋銀聘請著名技師監製金銀首飾各種器皿寶星徽章搜挑人物特品鑲嵌不推陳出新中西鏤金一應俱全專售珠鑽寶石戒式樣玲瓏並備五色禮券任選兌貨取現且印工悅目送禮最宜凡蒙賜顧請認明寓貴麟鳳商標庶不致誤本牌元字飾金十兩原飾金可換他家十兩零五分 英租界北京路觀音閣碼頭東首鐵大橋南堍興里口 電話中央二八五八號 乙109

上海 青年會學校推廣日校商務班添設圖畫打樣英文專修等科目招生

日校(甲)中學(乙)商科(丙)文科(丁)凡投考中學二年程度者即可投考本學期多聘商界富有經驗及留學回華諸名人擔任教務(丙)附設高小科(新增)(丁)圖畫專修科兩授科(新增)打樣專修科(新增)請張聿光先生主任(戊)郵長先生任 夜校(甲)英文商業普通科(乙)商業廣告簿記銀行打字繕寫等凡關宿舍事項可派員管理紙容百餘人茲因本學年程度者為合格(已)英文專修科(新增)(一)(初級)下午三時至五時(二)(中級)四時至六時(三)(高級)五時至七時(庚)招考陰歷正月十一日起隨到隨考(辛)開學正月十四日(壬)報名證金五元取作學費不取發還(癸)共十九科均列是科并增設打字速成科半年畢業又增設圖畫科亦請張聿光先生主任(丙)文法文德文國文國語均列是科(丁)招考登冊陰歷正月十五十六十八三晚(戊)開學陰歷正月十九晚 新增科目定舖位者特多如須住宿務速定妥 以上三種詳細章程可向本校事務所面取或函索 校長朱樹翹白 宿舍 從本學期始由本校派員直接與本校接洽 乙622

上海 英文學院添設特選科招生

本院除原有本科預科補習科外茲為擴充起見增設文法特科商業特科選科(資格)依來學者之程度編列業程度(報名投考)按日上午或下午三時後隨報隨考(入學手續)詳載章程函索即寄(附設夜學)另有詳章(開學)正月十六日(院址)新閘大通路東 院長殷芝齡啟 乙259

中華英文專門學校第十一屆招生

本校開辦以來已逾五載曾由正科畢業直接入美國大學者多人他如在各機關得有優美之位置者亦復不少足徵成績卓著毋庸贅述本學期特添聘英美教員大加擴充有志者幸勿觀望茲將招生簡章列後(編制)本校分正預兩科(年限)預科一年正科三年畢業(待遇)正科畢業後由本校資送美國留學或介紹相當位置(學費)正科每學期念元預科十六元膳宿費三十元(報名)須繳證金五元隨到隨考(開學)夏歷正月廿日(校址)上海法租界惇信路惇德里 乙551

滬濱英文專修學校第九年第十七學期招收日夜新生

本校開辦九載成效卓著茲屆第十七學期招收日夜新生為特循例登報通告凡有志向學者請至本校報名插班可也初習者得入補習班函索章程須附郵三分開學擇定陰歷正月廿一日此佈 上海英界新閘路蔣園弄張振新舊園西隣西園弄內本校白 乙148

毒門專家 陳伯威醫士

花柳毒藥多於滬上而花柳毒之廣告亦遍貼通衢治者九據楔而所不審慎服假品或劇烈之劑以致苦萬狀殊堪深恨至貧同人等因於六馬路電車轉角處東首第五家石庫門立左設

懷安施醫局仰陳伯威君行道有年於花柳一症得其秘傳立奏奇效特請其逐日來局施診取號金小洋二角並設有醫局中備有男女病室如願駐局就醫者屆有男女工人伺候患者幸注意焉遠近多假冒診治 所有各種瘰癧如珠黃下疳散立止白濁丸均一律平價

贊成人 朱葆三 沈聯芳 謝蘅牕 周金箴 姚紫若 吳蔭庭 梁炳垣 項如松 楊小川 虞洽卿 傅筱庵 顧馨一 謝仲笙 王一亭 錢達三 孫灝卿 乙1557

立消瘰癧丸

凡先天不足後天失調憂鬱過度思想不遂以致氣血凝滯痰入經絡頸項結核名曰瘰癧初起有軟有硬日久必定破爛本丸能調和氣血滋陰降火消化痰凝滯之功如已潰破者服之即消未破者立即消滅永不再發每兩一元雙料二元外埠函購每丸六角五分另加郵費按日收 安遂上海四馬路丹桂第一台對面濟生藥房啓 乙581

北京 中華儲蓄銀行特別獎勵儲蓄開獎通告

本行第一組第二期特別獎勵儲蓄茲定於每月十號在天津會館當衆開獎並呈請財政部派員監視第二期特別獎勵儲蓄屆時在天津會館接續開獎再歸後第一組第二組兩種特別獎勵儲蓄同日開獎合併聲明特此通告 乙407

上海菲律濱國家銀行廣告

本行奉菲律濱政府設立收足股本二千萬比索洋總行設在小呂宋分行紐約上海菲律濱各島倫敦巴黎東京香港各國大埠均設有代理處辦理各國匯兌押匯及往來活期定期存款押款等項暨銀行一切應辦業務如蒙惠顧請移臨上海黃浦灘一號本行無任歡迎 總經理司雷 華經理邱渭卿謹啓 電話中央二千三百七十二號 乙256

上海 中華銀行廣告

本銀行遷移在北京路四十八號新居專營商業茲為便利儲蓄起見凡銀元以上之儲蓄均得百兩以上或百元者均得往來存款抵押放款銀行各種業務兼辦各種儲蓄領用支票活期存款各界賜顧無任歡迎

董事 朱葆三 郭竹樵 周金箴 王一亭 朱子謙 貝潤生 顧馨一 傅筱庵 總經理 錢達三 副經理 江少峰 姚德馨 同啟

江蘇銀行廣告

本行開設七載素承各界信用總行設在上海江西路五十一號專收存款兼做匯兌押匯貼現抵押放款買賣生金銀及銀行應備各項格外克己優待自有堆棧堆存押款貨物及客商寄棧各貨並在蘇州無錫鎮江南京南通設有分行下關徐州蚌埠設有匯兌處又於上海總行專為存儲附設儲蓄處存款星期利息特別優待凡有銀元一元以上均可儲存活期存款或整存零付定期存款月息長年四厘定期存款利息從厚面議並招徠儲蓄以便利惠顧本行無不竭誠招待也

蘇州閶門內德馨里 南京城內黑廊大街 無錫竹場巷 南通西門關帝廟 鎮江 徐州東門內 蚌埠頭道街 上海蘇州路第四十五號四十六號 南京下關惠民橋西首 三上號門牌 總行設上海英租界江西路五十一號 乙12 電話二四五

淮中燭皂廠廣告

本廠開設上海閘北太陽廟東首設總批發所於石路陶朱里聘請最優等技師精製各種燭皂如蓮蓬魁星表牌等商標早經輸入四海皆知五六年內營業發達內外埠之相與聯交者日不暇給本埠各經理家去年歷登報端諒蒙洞鑒茲又添招外埠經理多多益善本廠早在農商部註冊凡敝貨運銷各埠除正稅一道外沿途概免重稅以便惠顧者無關卡留難之慮特登新申兩報惟祈亮鑒 電話四千八百十號 乙454

女界必備 百花粉鏡 嫩面香粉紙批發

本廠鑒於外貨充塞於市吸收我國金錢日不勝計我國女界之流行粉紙向係舶來品敝廠由四年前發明悉心研究以我華產之上等紙料輕淨香粉製成粉紙芬芳細膩精美玲瓏並配以銀殼鋼夾綢面皮夾撐鏡粉心紙面滲金稀式樣內配奇巧小鏡攜帶便利裝璜美觀今年又新出美女粉心紙用照相玻璃版精印價目照光粉心紙猶為便宜各寶號欲定製牌號以作廣告當做贈品甚為相宜本埠如欲看樣請書明自當來前接洽臨本廠面定猶為歡迎惠顧現貨甚多立可應市各處洋雜貨號如願代為批發者利益甚厚 祈注意焉 上海新閘東首文監師路祥麟里金錩粉紙廠發行所啟 乙471

啓新洋灰有限公司訂期開股東常會廣告

敬啟者本公司訂於陽歷三月十二日下午二鐘在天津法界海大道本公司總理處舉行新股東常會會場驗明填給入場券不記名股東於會期前三日攜有股票諸君惠臨見教記名股東於前五日將本名及住址到本公司註冊並將股票暫存公司換取證券以便屆時按待此啟 甲850

美發洋行遷移廣告

本行承辦英法美國亞細亞四儀廣美爾呢行 Auguste Dormeuil & Co 最高等時行呢絨紗綢緞布疋等並辦法國上等香水零物等類前在英大馬路十七號十餘年因房東房屋收回自用今於陽曆三月一號遷移至英界漢口路六號樓上如蒙惠顧賜臨是處接洽是幸 電話中央一千二百六十號 周禮義啟 丙1834

售

所有美國製車廠即前驗利製造車輛應用機器并造成之馬車汽車之車身以及皮件鋼件木料一應俱全價廉物美特出售如欲購者請至本公館接洽可也此啟 仁記路六號愛論英法大律師公館啟 丙1768

大源祥記股東 徐稼秋 三折股聲明

謹啟者鄙人等於前清宣統二年間與章泉源君等合股開設大源祥久記洋貨字號於本埠英大馬路已歷有年茲因彼此意氣不投即以已未年底為止照本年開出紅賬自願一折去股份當由經理人邀同各股東實行批銷合同所有鄙人等名下大源祥久記股份各一折所餘股本並該號歷年人欠欠人以及洋行定貨錢莊往來并一切担保等事概與鄙人等無涉倘有轇轕歸趙志安單獨負完全責任特登新申兩報聲明

鴻裕紡織廠通告

敬啟者本廠前向英國定製最新式布機業於去臘到申裝配全定於正月十六日開工專織十磅至十八磅平布斜紋及麪布袋商標以松鶴為記出貨光潔勻淨堅緻耐久並紡三股線四股線六股線以及各號紗線倘各行號各廠需用何項紗布欲向本廠定紡定織祇須指定何項花色賜顧者應有盡有均可承應定價格外克己請移玉博物院路第十三號鴻裕批發所接洽可也 鴻裕紡織廠謹白

老牌 育亨賓丸

本公司經售者乃德醫博士斯牝氏所發明育亨賓能補體壯陽原方配製之老牌貨行銷全球極得中外人士之歡迎每年服此丸而獲身強得子者數逾幾萬證函盈篋美不勝收絕非一般名似之育亨賓藥可比 惠顧者不信可以當場試驗主治○身弱○陽萎○腳軟○滑精功效極巨不能詳載價目每料洋念元每瓶洋四元每管洋一元六角 上海飲和室公司設在北火車站對面第一百七十五至七十七號 丙1894

遺精 夢遺滑精丸 遺精聖藥

先生精考辰州靈符專治男婦小兒疑難雜症前在滬懸壺以來用祝由有形移病法治愈少章朱葆三三公胃病用鶏代替當面移出胃中痰涎三次全愈又莊子靑先生父子吐血肺病重症立將勞虫微菌移出兩足又見遺精之症心火旺動思想不遂者所致服此藥無不先天之不足安心神以消邪火理小腸膀胱濕熱而遺者精不固腎虧補之範圍以本醫生因毫於各藥房之治遺精大抵皆用硬止精關下注使精不遂...一服此藥無不速愈每盒一元每料六盒五元 上海浙江路三馬路口時芳照相店隔壁 程鳳生醫生秘製德法公司製藥啓 1882

介紹 祝由科楊好古

孫伯篤十五歲之子受驚成瘋病者無論何等棘手經治化立愈而且服管多骨移出並無痛苦此等治術乃我華數千年相傳非研究不得其法病不愈服藥不效之症者幸勿交臂失之治愈人陳少章朱葆三莊子靑朱幼樵孫伯篤方鈞廢筱石江筱峰介紹人方洞源陳省三黃振華陸灼如同啓 延毒血放出一月全愈最奇者用奇門遁甲揀選天醫吉日吉時立壇移病法以鷄代替放雷火神針將毒君久不收口陰瘡方鈞先生之痔漏立愈 孫伯篤方鈞君塊江筱峰君瘡塊 寓英大馬路貴州路口逢吉里內設診所濟 乙475

立愈遺精 金剛百鍊丸 注意假冒

本藥房發行遺精金剛百鍊丸為天下莫敵靈藥歷售三十餘年凡官商紳各界莫不同聲稱讚贈送品甚多匾額函證早已盈箱滿篋全國馳名口碑載道但華人恐習惑每見之消物必多假冒近有同業無恥混售希圖漁利以假亂眞情實可恨本藥房家標商標著者注意人之精華關係最重精固則強精竭則亡患有遺精更宜急調治以衛自特加惢火妄動未經試驗秘寶係坐茅蓬僧所傳保元眞方一精研究始獲出奇制勝功能治強本小盒一元○外治遺精一勞永逸失節濕熱縱結心腎不交神疲力倦四肢困頓每料四元半料二元以及一精薄精中年操勞以致遺洩心腎與盒洋二元每料四元半料二元以及一精薄精中年操勞以致遺洩以昭信實 上海三馬路大舞臺對面錦裳大藥房啓 乙192

凡患遺精病症者因腎水虛耗命門受損或思慮太甚以致心腎不交久之腰痠腿軟面黃肌瘦四肢無力虛損勞傷由此起矣若不醫治將來根深蒂固望愈甚難治藥多對症者少本醫深悉病源不得已求得秘方名曰純陽必愈丸專治遺洩各症服之奇功立見當日可愈精神充足則身體強壯百病不侵如人患遺精即為陰虛之現象此丸功能固腎滋陰補益輕者二盒重者一料除根永不再發若能連服兩旬大補氣血諸病不侵精神倍足每盒洋一元每盒六盒洋五元外加郵費 上海二馬路西鼎新里京都天寶齋啓 乙6261

自總上安 鎗 戒 煙

生秘方 研究總安樓上自由戒煙無論煙癮大小身體強弱或病中有志戒煙者請速向在察紹台溫設局戒除煙癮不計其數現因戒煙藥幸勿錯過保險斷癮內可自由自願再服消滅包戒不得戒者先香煙先煙丸藥仍舊照常吸煙七八天老癮十餘天自然見煙每百五元消戒藥水天從大便而出照常辦事安然斷癮永無後患外埠函購如煙稀三元 每料九元乙稀六元 丙稀九元 甲稀 詳章函索附郵三分 英界勞合路北長吉里 回春醫局號房啟

包愈立止夢遺聖藥

凡患遺精病症者 ...

謹錄 黎前大總統題額 讚揚本牙粉

徐君昌文明一以牙醫名世前清溯坳能周齒輿復精製牙粉芬馥市售不同乙卯夏以贈字至撰 黎元洪 上海英界四川路十四號 徐景文牙醫總局敬錄 乙92

新語

◉今後之太平洋　(知我)

當歐戰之初息也。公理戰勝強權之說。盛極一時。頗按諸戰後之事實。及各國政治上之趨勢。則與一般人之期望。適得其反。蓋軍國主義。猶未消除。而第二次戰爭之說。且恒見諸報章之評論。現象之昭著既如此。思想之變遷又如彼。則凡為弱國。苟不知幾。失時早謀自衛之道。恐前途之險阻。殆尤甚於昔日也。

不寧惟是。歐美各報論及將來之事。多注目於太平洋。夫以遠東形勢之複雜。太平洋威權競爭之劇烈。其必成為他日世界之一大問題。殊可斷言。德國既仆。而狡焉思逞者。非無第二野心國。則近東問題既為歐戰之導火線。遠東問題。又安知不為他種事端之導火線耶。列強於此。宜持遠大之眼光。早謀救濟之策。勿令不平之事。層見迭出。致貽日後以無窮之隱患也。

然而遠東問題。其爭點何在。萬一潮流決盪。激為大波。首當其衝者。又將何若。吾國人其亦嘗加以考慮否耶。嗚呼可懼已。

新世界

◉戰後世界各國之軍事問題　(成)

歐戰之時。歐美人士。頗謂此戰當為最後之大戰。一旦平息。則公理必能大昌。萬國將共慶和平。即彼此小有爭執。亦可由仲裁解決。而不必更動兵戈。是說也。信者頗多。顧徵諸歐戰告終以後之世局。則大覺其不可恃。試觀諸俄國自皇室解紐以後。各種民族。雖然紛起。各爭土地。至今兵爭未息。即如歐戰因巴黎和約而告結束。然東歐諸國。因和約條件之故。再起干戈者。亦復不一。是歐洲大戰之結局。適足以召後此之爭端。而未能弭甲息兵。正與百年前之拿破侖戰爭。不相上下耳。

歐洲大戰。勞民傷財。為數不可紀極。然試觀今日歐人。其果以戰事為可慘。而力謀弭兵之術否耶。若英法意諸國。其人民無不以戰勝自榮。雖戰時備嘗艱苦。痛心疾首。而今日則靡有稍為扼腕者矣。未戰以前。各國人士衡量本國國力。每視進出口貨之差數。或產生物品之勞費。或肥料與農產比較之多寡。今日則不然。其視國力之大小。每以本國現在軍力。與其將來希望為標準。思想變遷。蓋若是其速也。故歐洲報紙言論。每曰下次戰爭如何如何。殊不知此時尚屬和會開議以後之第二年也。論及下次戰爭之說。歐美各報。每多注目於太平洋。而逆測遠東現勢。謂他日太平洋上必有大戰者尤夥。特其言隱約不甚彰明較著耳。

以遠東而論。軍事上堪稱第一等國者。獨一日本。歐美人士之議遠東戰爭也。其注目所及。亦在日本之軍力而已。其據以逆料遠東大戰之根源者。端在日本之海陸兵力。日本崛起而成強國。本恃兵力。數十年間。中日之戰。日俄之戰。日德之戰。著著取勝。強國之基。遂牢不可搖。其將來在太平洋上之勢力。亦惟賴兵力為之維持。今歐美各國。固無不注目於日本之兵力。而日本亦未嘗不觀察大勢。審度各國兵力。為本國定其標準。據各國軍事專門家所言。歐戰以來。新發明之軍事學理。頗為不少。日本於此尚鮮取益。即如壕溝戰爭。飛行戰爭。長途大礮之取勝機軍。裝礮之優點。雖於軍事上為附屬。而實兵爭之所必備。日本於此。未見有求精之意。故歐美軍事家往日本游歷者。多謂日本軍事上之設備。以及訓練等事。其程度後於歐洲各國。乃有五年。不能彼此並駕齊驅也。

英國某軍事家。近往日本調查實業。察其能否與兵力相應合。歸而語人曰。日本之實業組織。能維持日軍在戰場之能力。只數月之久。其全國儲藏之軍械。及各供給物等。尚不及歐戰之時。英軍在戰陣以後五英里以內所儲之數。更就日本之財力而論。凡稍知英美兩國戰時之金融市場者。對於日本經濟。均不敢下良好之批評。日本為島國。以海軍為立國根本。其力應較陸軍與財力為強。而據最近調查。則日本海軍。亦未見可與他國爭一日之長也。觀下列詳表。其故自明。表中所載兵船。以一千五百噸以上者為限。魚雷艇以五十噸以上者為限。

世界各國戰艦比較表

國名	戰艦數目	超等無畏艦	無畏艦	常式戰艦	沿海防艦	巡洋戰艦	裝甲巡洋艦	巡洋艦	減魚雷艇
英	已成	二四	九	一七	二七	九	二二	七一	三六七
	未成	無	無	無	無	一	無	二一	三五
美	已成	一一	六	一四	一六	無	八	二	一六二
	未成	一二	無	無	無	六	無	二〇	一六三
法	已成	七	無	一〇	五	無	一四	一	六四
	未成	九	無	無	無	無	無	無	一
日	已成	四	一	六	七	四	九	七	六一
	未成	四	無	無	無	二	無	五	一六
意	已成	五	無	四	一〇	無	五	三	四三
	未成	四	無	無	無	無	無	無	一六

國名	戰艦數目	魚雷艇	放水雷艇	潛水艇	飛機載運艦	艘數共計	噸數共計
英	已成	三一	六	一四七	一〇	七四〇	二、六五二、一三〇
	未成	無	無	三〇	二	七九	二、八九八、七八〇
美	已成	無	四	八八	無	三二〇	一、一六〇、三五五
	未成	無	無	七三	無	二六四	二、一五五、六六八
法	已成	七〇	一	五六	二	二三	六二三、五八〇
	未成	無	無	無	九	一九	八七〇、九九〇
日	已成	九	一	一一	一	一二一	五八〇、七一六
	未成	無	無	二七	無	五四	八四七、九六六
意	已成	九四	四	六五	一	二三四	四五四、二九三
	未成	四	無	八	無	三二一	六〇一、五四三

北京之勸業場

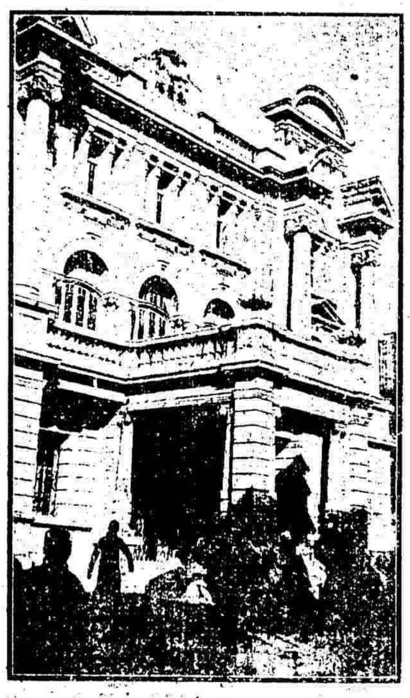

農商部所轄之勸業場、前年春間被燬於火、去年籌款重建、由上海某木廠承造、規模較前益宏大、頃已全工告竣、不日即可開幕、將來商場中闢擬專容國貨云、(中央寫眞通信社攝影)

新紀錄

◉歐美列國之新聞事業　(介石)

(一)沿革　(總論)

新聞之起源。以言乎遠。則始於古代羅馬。以言乎近。則始於四百年前之德國。但羅馬當時之亞苦塔丟那。僅記載選舉戰爭勝負火警及宗教儀式等事。不過一種戰時公報。其紀載既不足語社會情狀。而言論復不足以代表輿論。且僅保存於政府。並非頒布於人民。故與今日之新聞尚非盡似。但僅足以為形式新聞之嚆矢而已。

至於一六一五年。德人虎朗克法塔夾喇爾氏。創刊『虎朗克虎勿特』報。其內容雖不似今日列國新聞之完備。而其格局尚復近似。以之稱新聞之鼻祖。尚無愧色。

至一六一六年。而紐威『得林根』紙出現於安多惡普。又閱六年。而英京倫敦亦有『澳斐克勒紐斯』報出現。繼續出版二十餘年。但此種報館。在當日社會上。不過視同文具店。而其經營亦無發賣人。只雇二三小童。沿街呼賣而已。

法國之新聞事業。較德英為後起。至一六三一年。始有新聞出現。至今巋然獨存之『略塞得得法蘭西』。實為最先發行之報紙。

一七〇四年。俄京聖彼得堡之『略塞特』新聞出現。不過為政府之機關報耳。

一七一六年。意大利之『代亞勒勿羅馬』出現。是為揭載政治之新聞。但至十九世紀以後。已失其存在。

西班牙至十九世紀。尚不見新聞紙出現。直至中葉以後。經僑西美人之指導。始見新聞之影。

美國在一六三九年。始有印機。至一六九〇年。波斯盾始有新聞出現。但僅出一號。已被政府禁止發行。直至一七〇四年以後。各地報紙稍見發達。然其內容大抵皆轉載歐洲新聞紀載。故其為物。亦至無足觀者。

然以上所述。大抵皆十八世紀前後列國之現象也。至於十九世紀以後。歐美列國新聞之進步。一日千里。以至今日。『人無新聞不能生活』。竟成美人之諺語。亦足觀其新聞事業之發達矣。茲先以十九世紀中列國新聞之統計。列表如左。

▲列國新聞統計表

▲第一表(一八一二年)

法國	四九〇	德國	三〇五
英國	四八三	普魯士	二八八
荷蘭	一五〇	奧國	八〇
西班牙	一六	俄國	八四
葡萄牙	一七	丹麥瑞典那威合計	一六一
美國	九七三		

世界合計歐洲二、一四二亞洲二七美洲九七三非洲一二澳洲九其總數為三、一六八云

▲第二表(一八六六年)

德	一、六四〇	奧匈	三六五
英	一、二六〇	瑞典	三〇〇
普	七〇〇	比國	二七五
意	五〇〇	波蘭	二二五
俄	二〇〇	西班牙	二〇〇
美	四、〇〇〇	丹麥瑞典那威	二五〇

世界合計歐洲七〇〇〇其他各洲二五〇美洲五〇〇〇其總數為一二、五〇〇云

▲第三表(一八八二年)

歐洲	二、四〇三	亞洲	一五四
非洲	二五	澳洲	〇九四
南美	〇二〇八	北美	一、一三六

(二)英國之新聞

英國之新聞。各地林立。欲敘述之。殊非易事。且亦無列舉之必要。茲特就其最著者。

最初之日刊新聞為『得里克蘭得』。該日刊之記事。不重社論。祇注重於新聞之正確。其主筆咊得宛德馬勒得嘗曰。『新聞之義務。祇述事實。至於批評。儘可聽諸各讀者之知識』。此論當初贊成者不多。其後則各新聞家亦多趨重於整理新聞矣。

單頁新聞中。發行數最多者。社會上舉推『得里特勒克拉虎』。但該新聞當初對於政治文學。並不見長。且亦不能通俗。至於近年。始稱是『通俗』之觀。且盡力於探載重要問題。頗能引起讀者興味。數年前曾以揭載德前皇之重要談話。震驚一世。

『摩擬格波斯特』報。發刊於千七百七十二年。為倫敦各日刊中之最早者。以文學著聞於世。其次則關於歐洲大陸之消息。亦著聲譽。其後曾有收受『被法帝拿破崙三世補助金』之謠傳。一時銷路大減。其後多方辨正。始漸為世人所諒。直至一千八百八十一年以後。銷路始漸恢復原狀。

『得乳斯』日刊。頗注意於文學(半頁新聞)。關於軍事通信。亦曾與『泰晤士』互爭雄長。

英國新聞中。能輸入新空氣者。當以『撤喬琦紐勒斯』首屈一指。該新聞紀載娛樂之新聞極少。而關於人生問題極多。今日英人於讀新聞之中。而能注意於人生問題者。實以此新聞之功為多。

號稱世界新聞大王之『泰晤士』。創刊於千七百八十五年倫敦。其他新聞不過一部一頁。而該刊則為三頁。該刊當朱武而塔第二為社長時。曾與政府因事齟齬。相持不下。於是政府極力與之為難。凡自歐洲大陸送交『泰晤士』之郵件。概為扣留。而朱氏益強。更出別種方法。以通世界消息。竟不受制於政府。彼並聘得勒因氏為主筆(時年僅二十四歲)。一時該報之論調。遂為全國輿論之指導者。以得氏之努力。自『克里米亞』戰爭以後。新聞與政治家之關係。闢一新紀元。該日刊之駐外通信員。對於外國政府勢力。亦頗不小。就中以普羅威此為最著。彼最先得柏林條約之全文。於千八百七十五年已發表普國攻法之計畫。使世界人為之聳動。今『泰晤士』有今日之勢力者。實以朱氏之力為多。彼初為社長時。該報新聞印刷。尚用手搖機。而每日不過出小張四頁。至朱氏謝世時。該報已增為大張八頁矣。

『得里麥兒』新聞。在倫敦單頁新聞中。銷行最廣。創刊於千八百九十六年。第一日之銷行額為四十萬。第一月中每日平均十七萬。不及二年。發行額每日平均三十萬。其後不久。漸增加為每日平均七八十萬上下。該日刊新聞發達之原因。約有二種。

(一)編輯簡潔而有趣　新聞以足以引起中流社會之興味為主。且以簡潔為尚。故過有長篇演說及長篇訴訟記事。皆僅截取其有興趣者。

(二)多用專門人材　凡編輯通信員及印刷諸方面。皆用曾有此種素習者。故能勝任而愉快。

●無形戒嚴之北京

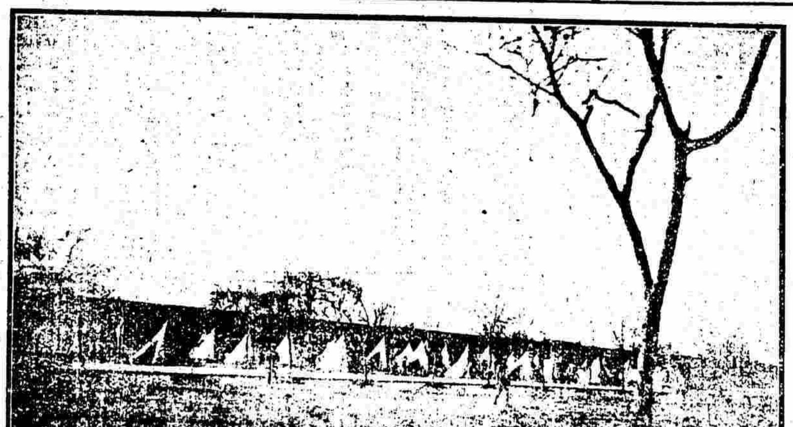

北京自學生二四運動以後、政府即調南苑軍隊入城、並組織軍警聯合巡遊隊、全城完全陷入戒嚴狀態、現在軍隊依然未撤、巡遊亦不稍懈、此圖即天安門前駐紮之南苑軍隊、(中央寫眞通信社攝影)

現在英劇社會上。都呼『泰晤士』為最有價值之新聞。『得里麥兒』為最善營業之新聞。

新實業

◉山東省之實業　(鄭瑾)

▲蠶絲　山東實業。首推蠶絲。其絲取諸野蠶及家蠶。惟質亞於江浙。據云山東蠶桑。多用壓條法。以代接枝。而接枝桑葉。常碩茂富於纖維。因此所飼蠶絲。不無差別。魯省所產絲。泰半帶黃色。而光潔者絕少。境內平原。桑樹遍野。而產額繁盛之區。則在南境宜州。經晉州之東。以至濟南西北一帶。絲織物均製於晉州及濟南東境。產額不多。輸出甚少。惟濟南青島繅絲廠。逐漸設立。成績亦佳。絲業前途。頗足樂觀。至野蠶之繭。多仰給南滿。其蠶種初亦由本省傳入。現已繁殖彼境。製造地點為煙臺。除汽機三架外。尚有土機約四十架。出品幾悉數輸出。山東繡業。實為本省利源之一。其供給區域在本省人掌握者。為流塘。在直隸威縣東南三十哩。鐵道通焉。在南河(地名屬河南)人掌握者。為登州屬之濟西及密州等處。南綢質粗硬。初於一八九七年輸出。至今貿易蒸蒸日上。附近村民。多以繅綢為業。本省絲業。去年尚稱發達。優品絲貨甚形缺乏。然以商家屯積大宗劣品。力求推銷。故劣貨充斥市上。據去年二月海關稅務司所紀。謂自日人用機器繅絲。絲業競爭。遂日見劇烈。其故以安東生絲。多落日人手中。而中國之經濟勞工。遂不得不起與之抗。中國繅絲廠之在安東者。日漸衰退。若不設法增加產額區域。恐此山東最重要之實業。年來由外力代為開發者。亦將隨中國各業以日就消沉矣。惟本省華人。睹此嚴重情勢。現正力圖挽救之法云。

▲豆油　煙臺為昔豆餅業之發軔地。歷時既久。是業遂漸為他處所奪。煙臺製造之原料。為菉豆黑豆黃豆等。皆由滿洲輸入。自一九〇八年。鴉樁機來自日本。頗有應用之者。惟大部豆餅。尚製自人力。此區約有機器工廠十餘所。人力工廠四十餘所。烟台青島兩處。每年平均輸出之豆餅。為數約值百萬兩。在一九一八年(前年)烟台出口豆餅之數。為十六萬擔。自河南沿黃河而下。以供給山東中部各油廠之豆。歲不下百萬擔。油亦有榨自花生者。是區所產極盛。經營此業者。為宜州竹鎮膠州高密平度即墨萊陽各油廠。

▲棉　棉多產於本省西境及西南兩區。一九〇八年。紡織廠創立於青島附近之即墨。軋花機織機以及其他各機。漸次輸入。而工人亦於製造中受訓練焉。植棉事業。近年以來。政府獎勵之故。大有進步。亦發展本省重要出品之一佐兆也。美棉種子之由政府取諸美國者。當一九〇八年即行試種。惟未睹成效。然農民倘擬措施進行也。此外試用上海棉種者。成績頗著。在順德縣所得之成績。較長江流域為佳。山東全省棉之產額。頗難估計。大約不下二十萬擔。其中大部分用諸本省。餘則泰半運往天津。其中亦有運自青島者。惟自青島出口之棉。大部分多運往上海。以供給各紗廠。山東棉之特點。在未受水汽潮濕。因是區氣候乾燥故也。

▲草帽緶　此業在山東集中點頗多。惟產區則在北部萊州沿海低地。而青州沿岸延北以及黃河北岸一帶。亦有較小之產區。草帽緶為膠州商業之大宗。至一八九四年。是業集中於烟台。惟以日本劣品之競爭。與青島之開放。此業之中心點。遂移至青島。歐戰前數年。此業完全離北趨南。然在一九一五年。烟台出口之草帽緶。凡十一倍於前。翌年更增。雖一九一七年反趨退步。然次年即復原狀。是年出口者計五千擔。草帽緶係取諸麥稈。惟東省稱麥。其目的猶在於粟粒。非若意大利之純為草稈也。一九零四年。華人受外人之指導。試種歐麥。因其稈之光澤。遠出華產之上也。然經此一度更革。草緶業反遽形收縮。草帽緶為各村莊婦孺所編織。而運銷於歐美各處。以供製帽之用。其種類頗多。惜華人不工裝飾。又好作偽。致行銷未久。即取厭於人云。

▲紐帶　此業為在烟台之英國婦人所介紹。附近各地。現已通習之。關於烟台紐帶業之狀況。海關稅務司曾言。一九一八年。市面需要甚亟。徒以口線充斥。雖貿劣而價廉。華人爭趨之。而優品反遭拒絕也。

▲雜項　大宗麥麵。由山東輸往南部諸省及海峽殖民地等處。髮網為山東特業。現已大有進步。惜各行均銷售劣品。然優者固可預向中外信用素孚之行訂製。煙草因英美烟公司有鼓勵農民種植之舉。頗為發達。此外出口品為豬毛。常輸往上海。類揀之而後出洋。以供製刷之原料。近則日人亦復注目於上海之毛業矣。

新制各界適用酬世大全

●政學—軍警—商賈—農工—婦女—各界—

應酬必需之寶庫　交際必備之錦囊

近今出版之酬世用書，非失之蕪雜，即失之疏略，識者每引以為憾。本局有鑒於此，爰特研究新近社會必須應用之一切文事，分纂而成是書，都別凡十有七類，細目共二千餘則，文件既應有而盡有，事項更合用而合宜，各界手此一編，其效益詎難枚舉也。

本書特色

材料最豐富○彙輯各種通俗應酬之事情，已囊括無遺。門類最完備○各項文事，部別井然，按類查閱，盡如人意。體例最精審○書內程式與文字互列，而立例極為精究。人事最詳細○體舉一切酬應之問題，與人非確有助益。文件最新美○各式文件，悉從新制，泛應曲當，雅合時宜。應用最利便○各界情事，羅列詳盡，臨事采用，均有依據。

▲全書目錄略列如下

○現行新禮制類　○現行婚禮類　○現行喪祭禮類　○社會需知類　○社會交際類　○普通交際書札類　○特殊交際書札類　○新式契據類　○新式柬帖類　○新式請帖類　○新式楹聯類　○婚娶應用文字類　○祝壽應用文字類　○祭弔應用文字類　○普通應酬各種文字類　○題贈各項額幛圖章類　○議會各種酒令類

本書定價　甲種○布面金字一冊○價洋一元六角　乙種○紙面洋裝四冊○價洋一元四角

上海棋盤街廣益書局總發行所　分發行所　北京　開封　長沙　廣東　漢口

▲滑稽文粹　▲滑稽詩詞　▲滑稽叢話　▲滑稽餘興

全書洋裝一冊定價洋五角

書名	冊數	定價
徑話（胡寄塵編）	一冊	六角
雌雄劍（俠情小說）	一冊	六角
怪富人（偵探小說）	一冊	四角
幕中幕（社會小說）	一冊	六角
蝶媒恨（言情小說）	一冊	三角
新盦筆記	一冊	五角
庸盦筆記	四冊	五角
西青筆記	一冊	四角
西青散記	四冊	五角
異聞叢鈔	一冊	四角
夢厂雜著	四冊	五角
閨秀日記	一冊	五角

上海棋盤街　廣益書局發行　Z606

▲鑒別善惡之寶鏡　▲防禦欺詐之護符　▲社會交際之明燈

試以親戚朋友之形相動止(與書中所言細)為分別則智愚善惡(可以立辨)然後再證以平日之行為事實當能悟此書之判斷善惡確切不移大有道理(也請言其效用)

▲可以辨別人類善惡　▲可以試驗朋友損益　▲可以鑒別子女智愚　▲可以斷定婦女貞淫　▲可以揭發私人隱事　▲可以預知生死壽限　▲可以逆料運氣衰旺　▲可以透測人生安危　▲可以決定事業成敗　▲可以選擇職事當否

遇此觀人如見肺肝善惡分明當場斷定無能作僞遁形也為禍為福亦可預知久矣風行海外特請唐與如先生繙譯成書妙在根據確實原理而言語語入人意中試為推想無不中確可稱得奇書不信一試便知裝訂一厚冊定價洋五角外埠寄費另加七分半

上海四馬路中　國華書局啟　Z605

婦女畫報預告

○○○○畫報明星○○○○

本報宗旨純正畫意新穎不落近時畫報窠臼特聘請當代畫家文家專心給撰月出一冊一二一卷十年號增號特刊不在其內撰

◉著者　平襟亞　朱鴛雛　吳虞公　張士杰　等二十人

◉繪畫者　丁悚　張光宇　謝之光　楊清磬　等十餘人

通訊編輯員數人

定價　每冊二角　預定半年一元一角　全年二元五角

陰曆二月初一出版　郵票代價九五折　新閘路九四號　婦女畫報社啟　Z598

中國惡訟師

臨事不懼　好謀而成

三編出世　有著名惡訟師諸福寶遺稿訴訟要訣

已出三編詳紀清朝四著名惡訟師　▲謝方樽諸福寶　▲卜林一望楊瑟嚴　執筆中邵大先等橫行一世之惡心思惡手段惡口才惡信札惡作劇　◉事迹二百多則　◉事件有趣事事尖刻

刀筆之王

增謀略長智計不啻多星一晤談一室每編一厚冊足得五萬言價大洋四角二分

民國奇案大觀

奇奇怪怪　拍案叫絕

記海上名妓(林黛玉)　老蟹橫行(史)　記▲嫖界指南　一厚冊(值洋四角)　包龍圖　七十二件無頭案(實在增長閱歷)

▲有可觀大案　▲有朱鄭陳夏四大暗殺案　▲有上海文明女子之秘密　▲有奇異婦女最近之案　▲有男女相鬥之奇案　▲有最近炸彈案　▲有男女奇案

襟霞閣出版　四馬路中市　大東書局發售

▲歐戰聲中之大探案　瘦鵑先生最近名譯

並非影戲中之恐怖黨情節奇異與影戲不同

恐怖黨為倫敦最可怕之大賊黨(黨人之手段極狠毒)　神出鬼沒(行動極秘密)　亞森羅蘋(著名偵探且過之)　鬭智角力(九死一生僅而獲最後勝利)　惝恍迷離　驚心動魄　神妙(如二字)怪　名刺◉新速記法◉李代桃僵◉交換條件(等有若)神龍夭矯(往往超出常人令人不能捉摸)

福爾摩斯探案意想之外而又確有至理譯述者為小說家周瘦鵑先生名著價值可知　Z604

精訂洋裝上下二冊　定價大洋一元二角　外埠寄費照加　郵票代洋九五折

上海四馬路中市　國華書局啟

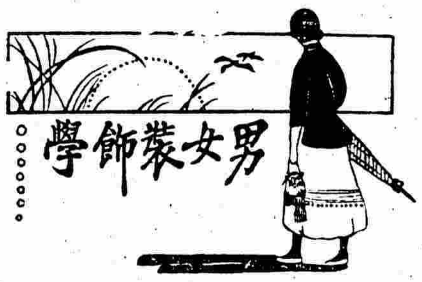

▲新最式的▼出版了

▲男女裝飾欲時髦者不可不看　▲男女面貌欲嬌艷者不可不看

時髦男子照片　時髦女士照片　男女化裝照片(共四十餘張個個漂亮)

男子不願誰為翩翩美少年　女子不願誰為絕世美人兒　若然熟讀裝飾學定能隨心所欲

斟酌衣裳使人艷美　修飾容顏使人動憐愛　未始非人生快事也　況述者為秋風瘦鵑悟非素影玉墜子雲諸君皆富於裝飾經驗者

◉第一集　男女服裝學　▲普通之服裝　▲時髦之服裝　▲發明之服裝　▲奇異之服裝　▲未來之服裝　▲西式之服裝

●第二集　男女美容術　何式為時何色為美將美觀念配合適當確切不移而以發明未來兩類言人所不能言尤為絕作　▲面部之增美　▲眉目之增美　▲耳鼻之增美　▲口齒之增美　▲髮部之增美　▲身部之增美

●第三集　男女裝飾品　▲化粧品之實驗論談　皆從學理經驗中來可按術試驗　▲過時裝飾品　▲時式裝飾品　▲發明裝飾品　▲奇異裝飾品　▲未來裝飾品　所述金銀珠寶等裝飾品如何裝飾可稱時髦如何裝飾惹人嘲笑指點極明白裝飾之經驗談也

●第四集　男女化裝學　▲照相化裝　▲戲劇化裝　▲偵探化裝　太有趣味神妙不可思議確為此道中之秘密談尤為名貴共有細目千餘廿萬言六百頁洋四厚冊贈錦匣一只定價二元二角寄費一元一角郵票通用印花稅票外國郵票皆不收

上海北站界四馬路中　上海書局出版　大東書局代售　各省各大書坊皆有出售　Z704

樂

君解此字義否　請閱下文

晚近世風不古禮綱大潰淫慾之風愈趨愈盛上自名門大家下及販夫走卒亦無不各樂其所樂風流放誕百態雜形有心人冷眼旁觀悲焉如焚特苦心編纂秘密世界一書首舉色慾與各方面之弊害形形色色描寫盡致口誅筆伐寓懲於勸次舉歷代帝王人民之墮入迷途亡國破家禍由自招再次論男女色慾之疾病俾知淫亂之害無敢稍縱誠養性之金針保身之玉律也目錄略摘數則如下

●香肌煖手　●迷香動心　●滑姑亂倫　●繡鞋提酒　●想奴咽淚　●香來鄰壁　●喬裝女到處採花　●處女持衣謗吉士　●受辛為妲己滅商　●漢武私婢召賊亂　●少帝斬女麥冤魂　●元宗色荒奔川蜀　●上官婉兒花架巢

全書洋裝一厚冊價洋五角實售三角五分　外埠函購郵票四角一分帶費在內　原班掛號寄奉

上海閘北義品里　神州編譯局發行　上海四馬路中市　大東書局代售

全　 　昌

開設上海新世界南首安康里口　分設蘇州閶門外馬路

本號開設以來已歷二十餘年始創改良眼鏡早承各界歡迎近更精益求精所研究深得其奧中國光學一門於此有未盡善者......　甲897

癆癲癡蠱

清心丹○清血補丸

疾病之苦莫不於癆癲癡蠱為甚......　上海馬霍路三馬路口安康里　溥愛醫藥社　甲1003

三天包好不靈還洋

立止白濁丸

一盒包好止痛止濁永不復發

此丸專治五淋白濁......　甲1916

婦女閉經丸活人無算　乾血癆傷第壹靈藥

此丸專治婦女經閉血枯......

上海大英自來火公司廣告(煤氣煮食)

用煤氣燒煮食物乃最簡最便之法久為人所共知且此法極為清潔能袪除疾病如欲需用此項器具者請向南京路廿九號樣子間或西藏路五號本公司辦事處接洽　甲三 4.0

三日愈　癩疥瘡藥

每盒二角不效還洋　上海英界二馬路錦北里東首廣香閣啟

英文日夜館招生

本校開辦以來學生歷年有......　十二名而文本科......

電力 光 廠機器

本行成績斐然可觀經驗素稱豐裕機器工程部辦理發動機及電燈廠全部機器具有專圖說明裝配各種

長並延請工程師駐華指導機器之施設繪

大小機器運售

電汽機器及材料 安迪生奇異電燈 水輪 汽鍋汽機 渦輪及零件 各種電線電繩 乾濕電池 傳力機及全部器物 三合土建築物料 抽機汽管及附件 工程儀器材料 黑鉛粉等品

本行爲下列各名廠獨任代表

世界最大之電器製造廠美國奇異電器公司

上海分廠安迪生中國電料公司(製造電燈)

英國湯補電器公司(電機電料)

丕爾登水輪公司(水輪汽機等)

花旗黑鉛粉公司(黑鉛粉)

貝納波玻璃廠(各種玻璃)

耆威廉士廠國家鉛漆公司(紅丹粉二白漆)

魏廷敦抽機公司(各種抽機)

人牌油毛氈公司(屋頂布瓦)

國家炭品公司(電池炭品)

上海美商愼昌總行啟

分▲北京 天津 張家口 庫倫 濟南 哈爾濱

行▲漢口 長沙 海參威 廣州 香港 雲南府

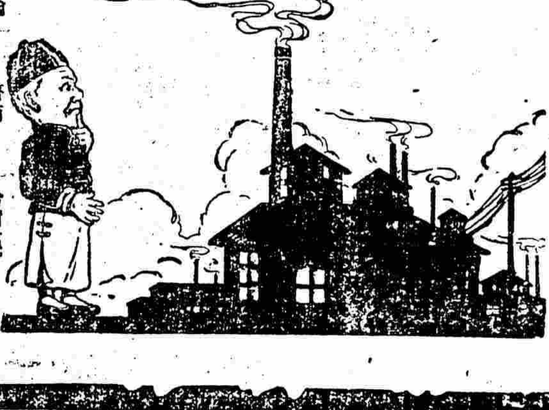

(2)

滬杭甬路滬杭線行車時刻簡明表

上海北站：▲上七•三五(快車)；上九•正(慢車)；上一〇•正(四等客貨車)；▲下二•五〇(特別快車)；下三•五〇(滬不區間車)；▲下七•一五(夜快車)

上海南站：上七•四五(快車)；上九•一〇(慢車)；上一〇•二〇(四等客貨車)；下三•正(特別快車)；下四•正(滬不區間車)；下七•二〇(夜快車)

松江：上八•五九(快車)；上一〇•四八(慢車)；下一二•〇二(四等客貨車)；下四•〇七(特別快車)；下五•四二(滬不區間車)；下八•二六(夜快車)

嘉善：上九•五一(快車)；上一一•五二(慢車)；下一•二八(四等客貨車)；下四•五三(特別快車)；下六•四九(滬不區間車)；下九•二〇(夜快車)

嘉興：上七•四〇(禾閘區間車)；上一〇•二五(快車)；下一二•三〇(慢車)；下二•三五(四等客貨車)；下五•二二(特別快車)；下七•二〇(滬不區間車到)；下九•五〇(夜快車)

硖石：上八•四五(禾閘區間車)；上一一•〇五(快車)；下一•一五(慢車)；下三•五〇(四等客貨車)；下五•三二(特別快車)；下一〇•二二(夜快車)

長安：上九•四五(禾閘區間車)；上一一•四二(快車)；下二•正(慢車)；下四•五〇(四等客貨車)；下六•二四(特別快車)；下一〇•五三(夜快車)

杭州：上一一•一〇(禾閘區間車)；下一二•五〇(快車)；下三•二五(慢車)；下六•四〇(四等客貨車)；下七•一九(特別快車)；下一一•四五(夜快車)

閘口：上一一•三五(禾閘區間車到)；下一•〇〇(快車到)；下三•五〇(慢車到)；下七•一〇(四等客貨車到)；下七•三五(特別快車到)；下一二•〇五(夜快車到)

閘口：▲上六•三〇(快車)；上七•五五(慢車)；上九•二〇(四等客貨車)；▲下一二•一〇(特別快車)；下三•〇〇(閘不區間車)；下五•〇〇(夜快車)

杭州：上七•正(快車)；上八•三〇(慢車)；上一〇•正(四等客貨車)；下二•三五(特別快車)；下四•〇五(閘不區間車)；下六•一五(夜快車)

長安：上八•〇四(快車)；上九•四八(慢車)；上一一•四〇(四等客貨車)；下三•二〇(特別快車)；下五•三六(閘不區間車)；下七•〇三(夜快車)

硖石：上八•四一(快車)；上一〇•三一(慢車)；下一二•三九(四等客貨車)；下三•五一(特別快車)；下六•四〇(閘不區間車)；下七•三五(夜快車)

嘉興：上七•一五(禾滬區間車)；上九•二八(快車)；上一一•二二(慢車)；下二•〇〇(四等客貨車)；下四•三〇(特別快車)；下七•三〇(閘不區間車到)；下八•一五(夜快車)

嘉善：上七•四八(禾滬區間車)；上九•五三(快車)；上一一•五五(慢車)；下二•四八(四等客貨車)；下四•五二(特別快車)；下八•三八(夜快車)

松江：上九•〇五(禾滬區間車)；上一〇•四七(快車)；下一二•五九(慢車)；下二•〇八(四等客貨車)；下四•〇四(特別快車)；下九•三六(夜快車)

上海南站：上一〇•五五(禾滬區間車到)；上一一•五五(快車到)；下二•二五(慢車到)；下五•四〇(四等客貨車到)；下五•四〇(特別快車到)；下一〇•四〇(夜快車到)

上海北站：上一一•正(禾滬區間車到)；▲下一二•〇五(快車到)；下二•三五(慢車到)；下五•五〇(四等客貨車到)；▲下六•五〇(特別快車到)；▲下一〇•四五(夜快車到)

(注意) 內表凡有▲記號者係滬寗路相聯絡之車

注意 此表內上下兩字上字係上午下字係下午表內之•係指明點鐘至秒分數歲用伐數法例如八•四五乃八點四十五分一〇•三〇乃十點三十分餘可類推

懷德堂 王雨香老先生
治 白濁 血淋 下疳 刺痛 眞正當日立止 名不虛傳

丸二元○服之二點鐘其血淋立止其酸痛亦輕據該堂珠黃立止白濁丸一元其花柳珠黃掃毒丸雙料二元○珠黃上疳散○消貼膏○一元○內服外搽四天即愈起 [illegible] 手任申臨證三十年見多識廣活人無算名滿申江也 後馬路興仁里絲業陳竹溪謹謝

醫名係節

余患淋濁之症已四月矣中西醫生不能見效致小便一日二三十次痛異常又赴各藥房之藥丸藥十 [illegible] 懷德堂王雨香 [illegible]

男女至寶 腎保膏

[illegible]

上海英大馬路新新里英華街羅經理部發行公司 五洲藥房 石路中 太和藥房 杭州中英藥房 紹興中法藥房 [illegible]

SHAC (每藥必上有一字洋文)

頭不痛了

頭痛時急服美國安寧公司之立止頭痛藥餅可以頃刻奏效

認明紙匣上之紅色英文字及藍色三角形各藥房均有出售或向上海科發藥房躉批

(商標註册如有假冒者當訴控)

地球商標 上品油漆

美國宣威廉士廠製造油漆五十餘年凡內外牆壁地板用具木器屋頂橋梁木板船舶三合土等處應用油漆色色俱全各適所用美觀耐久衛生防潮又有磁漆膠水顏料染木漆塡眼漿磨光臘各色顏料保木防腐等品價目說明書及顏色樣片函索本行即寄各油漆店均售

上海美商愼昌總行啟

分▲北京 天津 張家口 濟南 庫倫 哈爾濱 奉天 芝罘

行▲漢口 長沙 海參威 廣州 香港 雲南府 福州 紐約

甲906

英國通用電器公司廣告
上海甯波路一號

請各界特別注意

眞牌 亞斯鈴 OSRAM

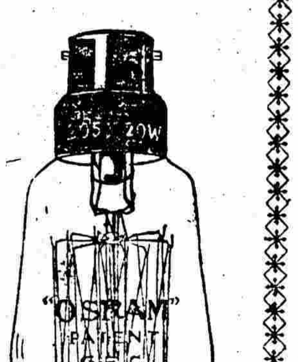

冒牌 "OSTAN" "OSTAM" "OKRAM"

啓者本公司查得近有日本冒牌仿造及在上海市面行銷與華人賤價之電燈泡專冒本公司之亞斯鈴(OSRAM)電燈泡該項燈泡歸本公司專利獨有之商標兹查得市上發現一種冒牌之燈泡有彷彿西文("OSTAN" "OSTAM" "OKRAM")等字樣關於出售此種冒牌電燈泡之日本行家及受買之中國客家已向本公司道歉并將冒牌燈泡悉數交給本公司收執

本公司警告各商號嗣後欲購本公司著名之(亞斯鈴)電燈泡須認明燈泡上有(OSRAM)及(G. E. C.)等字樣鑄明在燈泡上倘以後如再有人賣買此種冒牌之燈泡本公司立即控究特此通告

西歷一千九百二十年二月布告

敬送花柳藥

每取送以上一劑 [illegible] 同仁醫藥所啟

眼疾無憂瞽目重明奇方

[illegible] 三馬路大舞臺對面雲華藥房啓 1912

止痛香膏 有痛皆除

止痛香膏 風濕好 止痛香膏 骨痛好 止痛香膏 腿酸好 止痛香膏 腰痛好 止痛香膏 頭痛好 止痛香膏 氣痛好 止痛香膏 風寒好 止痛香膏 四肢癱瘓好

上海南京路十六號屈臣氏啓

婦人白帶藥球

白帶服藥無效此球專治婦科外用毋須服藥自生患者取用便利非常可驗之至 小盒六角 大盒一元

外治淋病藥桿

此桿極小入即消去現北來治淋便管送藥止痛化毒清潔 [illegible] 每盒價目一元 每打十一元

汪製化州橘紅

此藥專治咳嗽痰喘 [illegible] 每盒價目一元 每打十一元

上海靜安寺路新世界西首 亞東製藥社發行 本外各埠大藥房均有分售

科發藥房 上海南京路四十二號

保喉防疫糖片

咽喉諸症皆傳染所致此片防疫滅菌功效奇特當喉症盛行之際預用此片可免染及

每大瓶一元 中七角五分

眞貂油凍瘡膏

此膏最能止痛消腫立止當面包愈 [illegible] 竹生居 [illegible] 020

第一靈藥 正玉樹神油

此油所不治之名症 [illegible] 鹿芝館奉告

永年人壽保險有限公司通告

本公司承保壽險能照出金鎊保單有志者可乘此金價大跌之好機會速來投保○○請打電話至中二千六百零一號或函致上海廣東路十號敝總公司接洽可也

甲801

望賚保險公司 廣告

本公司一名嘛嚦保險公司資本一千五百萬元承保各埠水火保費極廉賠款迅速倘蒙光顧無任歡迎中國總公司設在上海新康路三號電話中央七十號

總辦克魯倫啟

甲816

華俄道勝銀行

本行設立於西歷一千八百九十五年華俄政府 [illegible]

止血止痛 眞玉樹神油

此油統治外症眞有當面 [illegible] 上海拋球場北杏林軒啓

英商 卜內門有限公司
上海九江路十二號
專售各種洋碱

敝公司今日各貨價目如下

蛾眉月牌純碱重質每担規元三兩輕質每担規元二兩七錢

蛾眉月牌嗬潔碱每担規元四兩正以上價目均以上海出棧價計算

各處經理均有發售惟須照上列之價另加使費也

本行經理美國派生司惠脫摩名廠各種上等紙料備有大宗樣子如蒙選購當格外克己以副賜顧之雅意

總經理上海公平洋行

Z48